

Relatório ESG e de

Impacto 2025

Ajudôu | Junho de 2026

1

INSTITUCIONAL E LIDERANÇA

Contexto institucional -----	pág. 4
Palavra da liderança -----	pág. 5

2

HISTÓRIA, IDENTIDADE E MARCA

Identidade institucional -----	pág. 9
Nova Identidade visual -----	pág. 10 e 11
Trajectoria institucional -----	pág. 12 e 13

3

MODELO DE ATUAÇÃO E PORTFÓLIO

Atuação e alcance -----	pág. 16
Modelo de atuação -----	pág. 17 e 18

4

PÚBLICO ATENDIDO E TERRITÓRIOS

Perfil do público atendido -----	págs. 21 a 24
Linha do tempo de 2025 -----	págs. 26 a 28

5

PATROCINADORES E REDE DE APOIO

Rede de apoio -----	págs 31 e 32
Vozes do território -----	págs. 33 a 36

6

PROJETOS, INVESTIMENTOS E NÚCLEOS

Panorama dos projetos -----	pág. 39
Projeto Esporte Para Todos Ano III ----	pág. 40
Vale Esportes -----	pág. 41
Mais Judô II -----	pág. 42
Cidade Olímpica IV -----	pág. 43
Vale Esportes II Fed.-----	pág. 44
Esporte Para Todos IV -----	pág. 45
Esporte Total II -----	pág. 47
Projeto Ajudôu III -----	pág. 48
Cidade Olímpica III Fed.-----	pág. 50
Cidade Olímpica III Est. -----	pág. 51
Futebol Arte -----	pág. 52
Esporte no Vale -----	pág. 53
Futebol Arte Renova -----	pág. 53
Mediação e Resolução de Conflitos ----	pág. 54
Vale Esportes II Est. -----	pág. 54

7

GESTÃO, TRANSPARÊNCIA E COMUNICAÇÃO

Estrutura institucional -----	pág. 57 a 59
Resumo financeiro -----	pág. 61 a 64
Comunicação -----	pág. 65

PREFEITURA MUNICIPAL DE TIMÓTEO



INSTITUCIONAL E LIDERANÇA

- Contexto institucional
- Palavra da liderança

INSTITUCIONAL E LIDERANÇA

HISTÓRIA, IDENTIDADE E MARCA

MODELO DE ATUAÇÃO E PORTFÓLIO

PÚBLICO ATENDIDO E TERRITÓRIOS

PATROCINADORES E REDE DE APOIO

PROJETOS, INVESTIMENTOS E NÚCLEOS

GESTÃO, TRANSPARÊNCIA E COMUNICAÇÃO



CONTEXTO INSTITUCIONAL

Onde propósito, parceria e impacto se encontram

O trabalho do Ajudôu nasce do encontro entre propósito, parceria e responsabilidade social. **Em 2025, seguimos atuando de forma conectada aos ODS 3, 4, 5, 10, 16 e 17**, que orientam nosso compromisso com saúde e bem-estar, educação de qualidade, igualdade de gênero, redução das desigualdades, instituições mais sólidas e parcerias capazes de gerar transformação.

Nossos projetos são viabilizados, principalmente, pelas Leis Federal e Estadual de Minas Gerais de Incentivo ao Esporte, além de outras frentes, como emendas parlamentares e o FIA. São caminhos diferentes, mas com o mesmo destino: ampliar oportunidades e levar o esporte educacional a quem mais precisa.

Realização



MENU INTERATIVO

INSTITUCIONAL E LIDERANÇA

HISTÓRIA, IDENTIDADE E MARCA

MODELO DE ATUAÇÃO E PORTFÓLIO

PÚBLICO ATENDIDO E TERRITÓRIOS

PATROCINADORES E REDE DE APOIO

PROJETOS, INVESTIMENTOS E NÚCLEOS

GESTÃO, TRANSPARÊNCIA E COMUNICAÇÃO



PALAVRA DA LIDERANÇA

Um ano que ampliou presença e responsabilidade

O ano de 2025 representou, para o Ajudôu, um ciclo de expansão, consolidação e amadurecimento institucional. Foi um período em que ampliamos nossa presença territorial, fortalecemos nossa capacidade de execução e reafirmamos, na prática, o compromisso de gerar impacto social por meio do esporte.

Ao longo do ano, executamos 15 projetos socioesportivos, atendemos mais de 9 mil crianças e adolescentes e estivemos presentes em 60 cidades, distribuídas por 10 estados brasileiros. Mais do que indicadores relevantes, esses números expressam a força de um trabalho construído com seriedade, continuidade e compromisso com os territórios onde atuamos.

Em 2025, demos passos importantes na ampliação da nossa capilaridade nacional. Chegamos a novos estados, como Maranhão, Mato Grosso do Sul e Rio Grande do Sul, e retomamos nossa atuação em Pernambuco. Esse avanço reforça não apenas o crescimento do Ajudôu, mas também a consistência de um modelo de atuação que tem no esporte uma ferramenta concreta de inclusão, formação e desenvolvimento humano.

Em cada núcleo, em cada aula e em cada projeto, seguimos movidos pela convicção de que o esporte pode abrir caminhos, fortalecer vínculos e ampliar horizontes. É esse entendimento que nos faz olhar para além da atividade esportiva em si e reconhecer, no dia a dia, o valor da disciplina, do respeito, da convivência, do pertencimento e da cidadania na formação de crianças e adolescentes.

Esse crescimento também amplia a nossa responsabilidade. Por isso, seguimos avançando no fortalecimento da governança, na qualificação dos processos, na transparência e na prestação de contas. **Entendemos que impacto social duradouro se constrói com propósito, mas também com gestão, método e responsabilidade institucional.**

Este relatório também marca a apresentação da nova identidade visual do Ajudôu. Trata-se de uma evolução alinhada ao momento atual da organização, sem perder a conexão com a história, os valores e as origens que moldaram nossa trajetória.

Mais do que uma atualização estética, o novo logotipo representa um movimento estratégico de posicionamento institucional: respeita a base construída no judô, amplia esse significado para o esporte como um todo, fortalece a identidade emocional da marca e prepara o Ajudôu para seguir crescendo com consistência, clareza e autoridade. **É uma marca que honra o passado, atua no presente e se projeta para o futuro.** Veja o conceito completo da nova marca na página 8.

Olhar o ano que passou é reconhecer o quanto avançamos. Olhar para frente é renovar a certeza de que ainda há muito a construir. Seguimos com a mesma essência que nos trouxe até aqui, agora com ainda mais preparo para ampliar nosso alcance e aprofundar nosso impacto.



**Júlio César
Lana Jaques**
Fundador e Diretor
Executivo do Ajudôu

Betim | MG

PARA ALÉM DO PATROCÍNIO

O esporte como estratégia para o **Social** das empresas

Sua empresa pode:

- ✓ Fortalecer o "S" do ESG;
- ✓ Transformar incentivos em impacto social;
- ✓ Associar sua marca a projetos com transparência e governança;
- ✓ Deixar um legado que vai além dos números.

Empresas são chamadas, cada vez mais, a gerar valor para além dos seus resultados financeiros. Na agenda ESG, o pilar Social exige presença, coerência, impacto mensurável e conexão real com os territórios.

É nesse contexto que o Ajudôu atua há 31 anos. Transformamos investimento social em oportunidades para crianças e adolescentes por meio do esporte, contribuindo diretamente para o **"S" do ESG das empresas parceiras.**

Por meio das Leis de Incentivo ao Esporte, termos de fomento, emendas parlamentares e investimento social privado, ajudamos organizações a tirar suas estratégias sociais do papel e aproximar suas marcas das comunidades onde desejam gerar transformação.

Não somos apenas executores de projetos. Somos parceiros na construção de legado e um braço social capaz de transformar recursos em impacto duradouro.



2025 EM NÚMEROS

 **9307**

crianças e
adolescentes
atendidos

 **104**

núcleos
esportivos

 **60**

municípios
alcançados

 **10**

estados
brasileiros

 **159**

postos de
trabalho gerados

 **30°**

maior proponente
da Lei Federal de
Incentivo ao
Esporte do Brasil

O impacto percebido pelas famílias

99,1% consideram o projeto uma **oportunidade positiva** para seus filhos.

97,0% dos beneficiários permanecem **vinculados à escola**.

99,3% **recomendariam** o projeto para outras famílias.

Há 31 anos, transformamos investimento social em oportunidades reais por meio do esporte.



HISTÓRIA, IDENTIDADE E MARCA

- Identidade institucional
- Nova Identidade visual
- Trajetória institucional

São Luís | MA

INSTITUCIONAL E LIDERANÇA

HISTÓRIA, IDENTIDADE E MARCA

MODELO DE ATUAÇÃO E PORTFÓLIO

PÚBLICO ATENDIDO E TERRITÓRIOS

PATROCINADORES E REDE DE APOIO

PROJETOS, INVESTIMENTOS E NÚCLEOS

GESTÃO, TRANSPARÊNCIA E COMUNICAÇÃO



IDENTIDADE INSTITUCIONAL

O esporte como caminho de transformação

Uma ferramenta de inclusão social

Fundado em 1995, em Timóteo (MG), o Ajudô é uma organização da sociedade civil que promove inclusão social por meio do esporte. Criado pelo judoca Júlio César Lana Jaques, o Ajudô desenvolve projetos gratuitos para crianças e adolescentes da rede pública de ensino, especialmente em territórios marcados pela vulnerabilidade social.

Mais do que oferecer acesso à prática esportiva, o Ajudô cria oportunidades, fortalece vínculos e contribui para o desenvolvimento humano de seus alunos.

Teoria da Mudança

No Ajudô, desenvolvemos projetos esportivos educacionais para crianças e adolescentes em situação de vulnerabilidade. Com apoio de empresas e instituições públicas, levamos aulas esportivas a territórios carentes e estratégicos, selecionados em parceria com nossos apoiadores.

Oferecemos duas aulas por semana durante 12 meses, reduzindo a evasão escolar, fortalecendo a comunidade e promovendo saúde, socialização e oportunidades para um futuro melhor.

Missão, Visão e Objetivos

Diretrizes que orientam nossa atuação

Missão

Promover impacto social para crianças e adolescentes por meio do acesso gratuito ao esporte.



Visão

Transformar vidas por meio dos valores do esporte, formando cidadãos mais saudáveis, conscientes e preparados para o futuro.



Objetivos

Ampliar acessos – Levar esporte e oportunidades educacionais a crianças e adolescentes da rede pública de ensino.

Desenvolver integralmente – Contribuir para a formação física, emocional, social e ética dos alunos.

Proteger trajetórias – Oferecer, no contraturno escolar, espaços seguros de convivência, aprendizado e pertencimento.



IDENTIDADE VISUAL

Uma marca que evolui com a nossa história

A nova marca do Ajudôu

Um novo momento, com a mesma essência

Em 2025, o Ajudôu viveu mais um ano de presença, expansão e impacto social com a identidade visual que acompanhou boa parte de sua trajetória recente. Foi com essa marca que a instituição esteve nos territórios, fortaleceu parcerias, ampliou sua atuação e seguiu transformando vidas por meio do esporte. Este relatório, no entanto, marca um novo momento. Além de registrar as entregas e conquistas de 2025, ele também se torna o documento que apresenta oficialmente a nova marca do Ajudôu.

Evoluir sem romper com a história

A atualização do logotipo parte de um princípio fundamental: evoluir sem romper com a história. O novo desenho preserva os principais ativos simbólicos da identidade anterior, ao mesmo tempo em que prepara a organização para um cenário de maior escala, mais diversidade de projetos e presença territorial ampliada.

Um símbolo que permanece, mas amadurece

O elemento central da marca nasce como uma evolução direta do símbolo anterior. As faixas de mãos dadas permanecem como expressão de união, cooperação e trabalho coletivo — valores que seguem no centro da atuação do Ajudôu. Ao mesmo tempo, elas mantêm viva a referência à faixa de judô, esporte que está na origem da instituição e ajudou a construir sua identidade, trazendo consigo valores como disciplina, respeito, perseverança e convivência.

Do judô para o esporte como um todo

Mas o Ajudôu de hoje já não se limita a uma única modalidade. Ao longo dos anos, a organização ampliou seus projetos, seus territórios e sua forma de gerar impacto, utilizando o esporte de maneira mais ampla como ferramenta de inclusão e transformação social. Por isso, a faixa também evolui em significado: mantém o vínculo com o judô, respeita essa origem, mas deixa de ser literal. Assim, a marca ganha mais liberdade para representar o esporte como um todo, sem perder sua memória.

Um “O” que acolhe

Ao formar a letra “O” de Ajudôu, o símbolo passa a integrar o nome de maneira mais inteligente e funcional. No centro desse “O”, surge um coração vazado, que traduz a paixão pelo esporte, o envolvimento humano e o compromisso diário com crianças, adolescentes e territórios. É um símbolo que comunica emoção com equilíbrio institucional. Uma marca que conversa, não impõe.

Marca Antiga



união/parceria



judô/esporte

Desde 1995, com critério e respeito

Outro elemento importante é o selo “Desde 1995”, agora incorporado de forma consciente. Ele preserva a leitura, reforça a credibilidade construída ao longo de 31 anos e respeita a trajetória do Ajudôu sem comprometer a flexibilidade da nova identidade.

Uma marca que organiza o futuro

Mais do que uma atualização estética, a nova marca é um instrumento estratégico de posicionamento institucional. Ela respeita a origem no judô, amplia o olhar para o esporte como um todo, fortalece a identidade emocional do Ajudôu e prepara a organização para crescer com mais consistência, clareza e autoridade. É uma marca que honra o passado, atua no presente e se projeta para o futuro.

Nova Marca

Ajudôu
Desde 1995



vida



união/parceria



judô/esporte

TRAJETÓRIA INSTITUCIONAL

Os passos que trouxeram o Ajudôu até aqui

Uma trajetória construída com continuidade e impacto

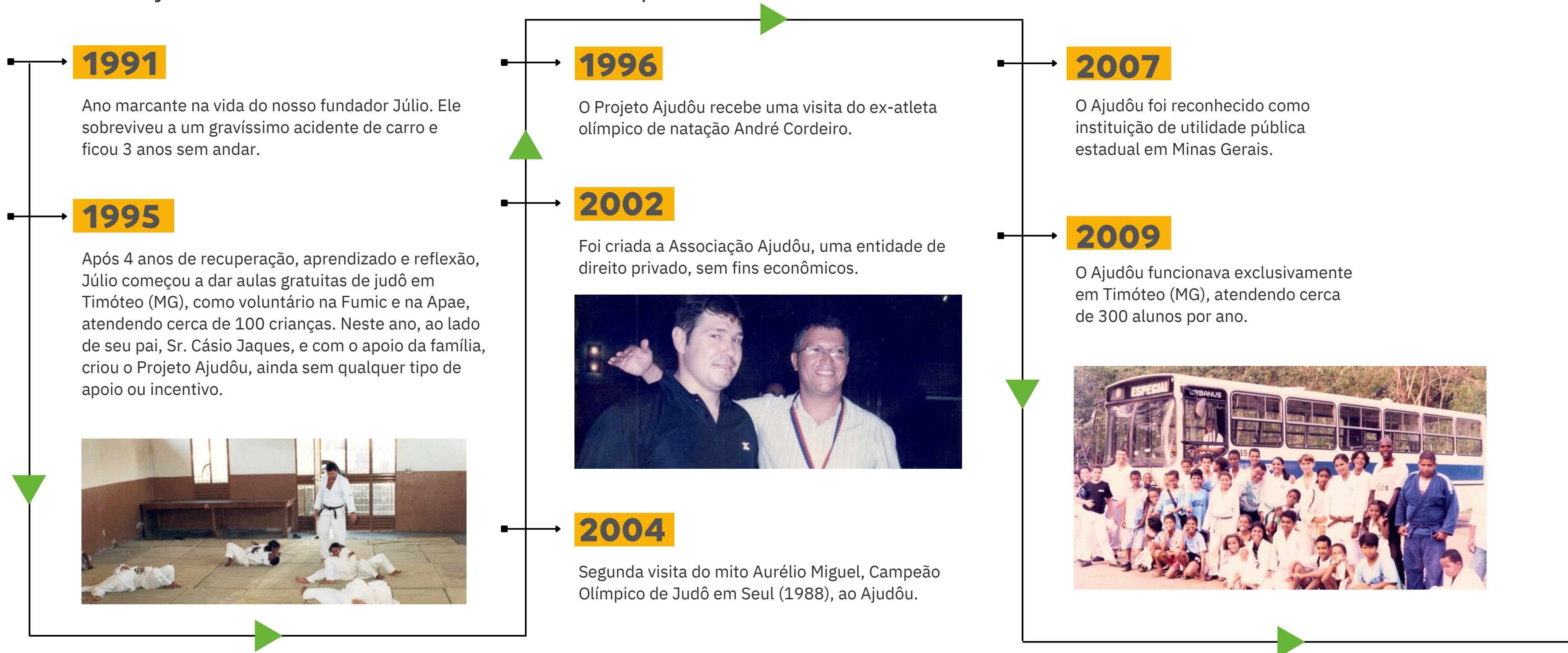

1991

Ano marcante na vida do nosso fundador Júlio. Ele sobreviveu a um gravíssimo acidente de carro e ficou 3 anos sem andar.

1995

Após 4 anos de recuperação, aprendizado e reflexão, Júlio começou a dar aulas gratuitas de judô em Timóteo (MG), como voluntário na Fumic e na Apae, atendendo cerca de 100 crianças. Neste ano, ao lado de seu pai, Sr. Cásio Jaques, e com o apoio da família, criou o Projeto Ajudôu, ainda sem qualquer tipo de apoio ou incentivo.



1996

O Projeto Ajudôu recebe uma visita do ex-atleta olímpico de natação André Cordeiro.

2002

Foi criada a Associação Ajudôu, uma entidade de direito privado, sem fins econômicos.



2004

Segunda visita do mito Aurélio Miguel, Campeão Olímpico de Judô em Seul (1988), ao Ajudôu.

2007

O Ajudôu foi reconhecido como instituição de utilidade pública estadual em Minas Gerais.

2009

O Ajudôu funcionava exclusivamente em Timóteo (MG), atendendo cerca de 300 alunos por ano.



TRAJETÓRIA INSTITUCIONAL

2010

Utilização da Lei Federal de Incentivo ao Esporte, ampliando consideravelmente os trabalhos. Passou a atender cerca de 750 crianças e adolescentes em 2 cidades.

2011

Primeiro faixa preta formado no Ajudôu: Fagner Fernandes

2013

O Ajudôu passou a atender projetos pela Lei Estadual de Incentivo ao Esporte de Minas Gerais.

2014

O Ajudôu recebe recursos da Fundação Internacional do Rotary, referente ao projeto Mediação e Resolução de Conflitos.



2020

É criada a campanha Ajudôu Vs. Coronavírus, que levou alimentos para mais de 15 mil pessoas durante a pandemia da Covid-19. Vencemos o VOA, programa de aceleração de ONGs da AMBEV.



2021

Em 2021, com o apoio da Vale e de uma importante rede de parceiros, o Ajudôu duplicou sua capacidade de atendimento e rompeu a fronteira de Minas Gerais, passando a executar projetos também na Bahia e no Espírito Santo. Foram mais de 5 mil alunos atendidos em 34 cidades.

2022

Expandimos nossas atividades para 3 novos estados: Pará, São Paulo e Goiás. Atendemos cerca de 10 mil crianças em 5 estados.

2023

Chegamos ao Rio de Janeiro e Pernambuco para fortalecer ainda mais o Ajudôu como uma instituição nacional.

2024

Expandimos nossa atuação por meio de emendas parlamentares e nos destacamos como líderes na execução de projetos por meio da Lei Estadual de Incentivo ao Esporte de Minas Gerais.



2025

Ampliamos nossa presença nacional com a implementação de projetos em novos estados, como Pernambuco, Rio de Janeiro, São Paulo, Mato Grosso do Sul e Rio Grande do Sul.

Crônicas da Inclusão

A medalha brilhava mais do que o ginásio inteiro

Não era dourada: tinha o brilho frio do aço inox, quase um espelho. Cabia certinho na mão da menina, mas parecia ocupar o pódio inteiro. No metal, o logo do Ajudôu refletia o rosto dela tortinho, como se dissesse: “olha onde você chegou”.

Por trás daquela medalha tinha bem mais que vitória: tinha o tênis simples, o kimono grande, o medo de cair, a vergonha de errar golpe... e o orgulho de ter voltado em cada treino. No tatame, ela descobriu que judoca não se faz sozinha: precisa da colega que ajuda a cair, do amigo que puxa pra cima, do sensei que repete até dar certo.

Na foto, parece só uma menina sorrindo com a medalha do Ajudôu. Mas ali tem menos tempo na rua, mais tempo no esporte; menos “tô sozinha”, mais “tô com meu time”. Ela encara o brilho do aço, vê o próprio sorriso e guarda a medalha com carinho.

Naquele dia, o pódio parecia ser todo dela. Amanhã, tem treino de novo.



MODELO DE ATUAÇÃO E PORTFÓLIO

- Atuação e alcance
- Modelo de atuação

Timóteo | MG



INSTITUCIONAL E LIDERANÇA

HISTÓRIA, IDENTIDADE E MARCA

MODELO DE ATUAÇÃO E PORTFÓLIO

PÚBLICO ATENDIDO E TERRITÓRIOS

PATROCINADORES E REDE DE APOIO

PROJETOS, INVESTIMENTOS E NÚCLEOS

GESTÃO, TRANSPARÊNCIA E COMUNICAÇÃO

ATUAÇÃO E ALCANCE

Projetos que transformam presença em oportunidade

Acreditamos no esporte como ferramenta de inclusão, educação e desenvolvimento social. Mais do que uma atividade física, ele ensina valores que acompanham crianças e adolescentes dentro e fora das aulas, como disciplina, respeito, convivência e trabalho em equipe.

Com atuação em diferentes territórios, oferecemos aulas gratuitas de **judô, basquete, futebol, futsal, handebol, jiu-jitsu, karatê, natação, taekwondo, vôlei e xadrez**, sempre com foco na formação humana e na ampliação de oportunidades. Os projetos acontecem com duas aulas por semana, ao longo de 12 meses.

Projetos que geram impacto

Ocupamos espaços públicos e comunitários com esporte, presença e oportunidade. Hoje, o Ajudô mantém mais de 10 projetos ativos simultaneamente, atendendo milhares de crianças e adolescentes em diferentes regiões do país.

Cada iniciativa é construída para gerar impacto real nos territórios, promovendo:

- acesso gratuito ao esporte
- inclusão social e fortalecimento de vínculos
- formação cidadã e desenvolvimento humano
- ocupação qualificada do contraturno escolar
- aproximação entre alunos, famílias e comunidade

Resultados

que fazem a diferença desde 1995

31 anos

anos de atuação

68 mil

alunos atendidos

11 estados

estados brasileiros

presença em dezenas de cidades pelo país

MODELO DE ATUAÇÃO

Como funcionamos: Do planejamento ao impacto no território

Do planejamento à prestação de contas, cada projeto passa por etapas que transformam investimento social em impacto real.



Etapas iniciais

 Duração média: **12 meses**

Estruturação do projeto

Definição de objetivos, modalidades, territórios, metas, metodologia, orçamento e cronograma.

Aprovação governamental

Submissão do projeto e tramitação nos órgãos competentes até a aprovação.

Captação de recursos

Apresentação da proposta a empresas e parceiros para viabilizar o investimento via incentivo fiscal.



Execução do projeto

Duração média: 12 meses

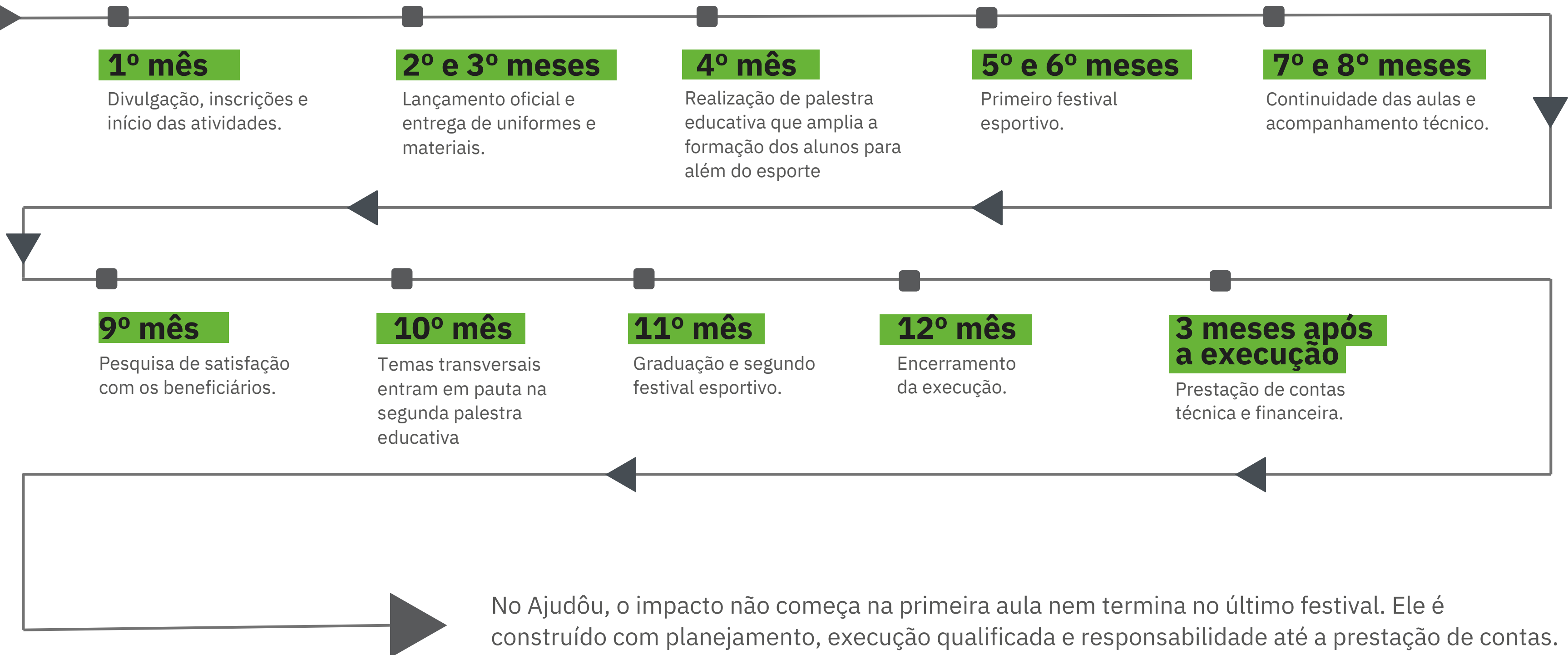



PÚBLICO ATENDIDO E TERRITÓRIOS

- Perfil do público atendido
- Linha do tempo de 2025

São Luís | MA

PERFIL DO PÚBLICO ATENDIDO

Quem está no centro do nosso trabalho

Em 2025, o Ajudôu ampliou sua presença e reafirmou, na prática, o alcance do esporte como ferramenta de impacto social. Os dados consolidados dos 15 projetos executados ao longo do ano ajudam a revelar quem está no centro dessa atuação: crianças e adolescentes de diferentes territórios, realidades e contextos familiares, atendidos com presença, continuidade e compromisso.

Ao todo, foram 9.307 beneficiários atendidos, distribuídos em 60 cidades de 10 estados brasileiros. Esse retrato mostra a força de uma atuação capilar, mas também ajuda a entender melhor o perfil do público alcançado pela instituição — em gênero, etnia, renda e faixa etária. Mais do que números, este capítulo apresenta o rosto social do impacto gerado pelo nosso trabalho.

Um novo momento, com a mesma essência

9.307 alunos atendidos

15 projetos

104 núcleos

60 cidades

10 estados

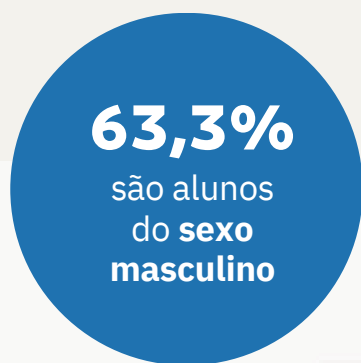

Observa-se predominância do público masculino entre os participantes dos projetos.

Um novo momento, com a mesma essência

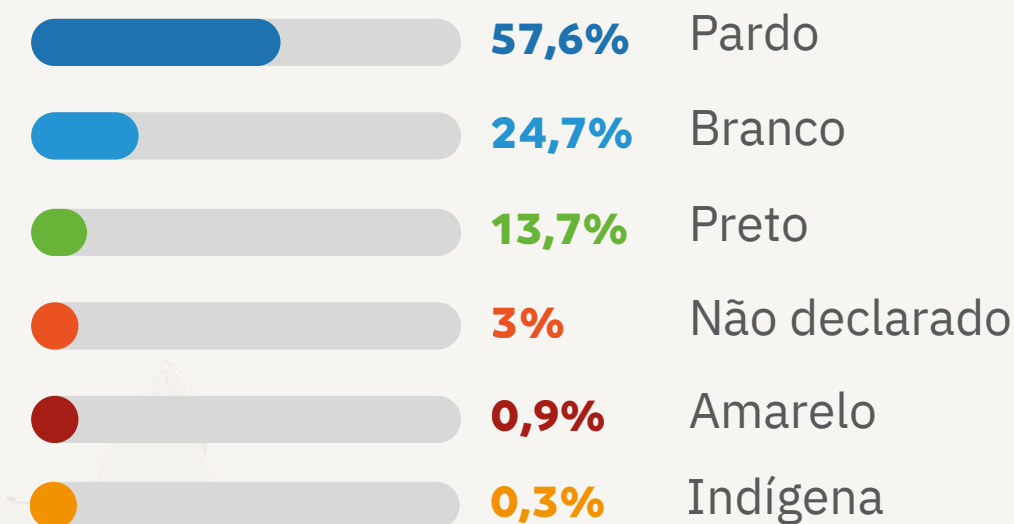

Verifica-se maior concentração de participantes autodeclarados pardos.

Distribuição por faixa etária

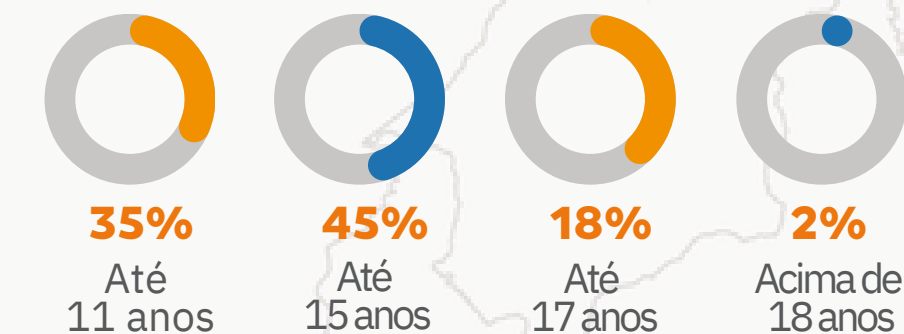

Acima de 18 anos: beneficiários das Apaes e alunos já matriculados antes da idade limite.



PERFIL DO PÚBLICO ATENDIDO

Territórios atendidos em 2025

Bahia (BA)

- Camaçari
- Salvador

Espírito Santo (ES)

- Baixo Guandu
- Colatina
- Fundão
- Ibirapu
- João Neiva

Goiás (GO)

- Cachoeira Alta
- Caçu

Maranhão (MA)

- São Luís

Mato Grosso do Sul (MS)

- Batayporã

Pernambuco (PE)

- Cabo de Santo Agostinho

Rio de Janeiro (RJ)

- Mangaratiba
- São João da Barra

Minas Gerais (MG)

- Aimorés
- Alfenas
- Antônio Dias
- Barão de Cocais
- Bela Vista de Minas
- Belo Oriente
- Betim
- Buritizeiro
- Caeté
- Capelinha
- Conselheiro Pena
- Coronel Fabriciano
- Curvelo
- Ipatinga
- Itabira
- Itabirito
- Itueta
- Jaguarapu
- Juiz de Fora
- Mariana
- Marliéria
- Naque
- Nova Era
- Ouro Branco
- Ouro Preto
- Paracatu
- Periquito
- Pirapora
- Pouso Alegre
- Resplendor
- Santa Bárbara
- Santa Maria de Itabira
- Santana do Paraíso
- São Gonçalo do Rio Abaixo
- São Gotardo
- São José do Goiabal
- Senador Modestino Gonçalves
- Timóteo
- Três Marias
- Turmalina
- Viçosa

Rio Grande do Sul (RS)

- Rio Grande

São Paulo (SP)

- Campinas
- Ribeirão Pires
- Cubatão
- Rosana

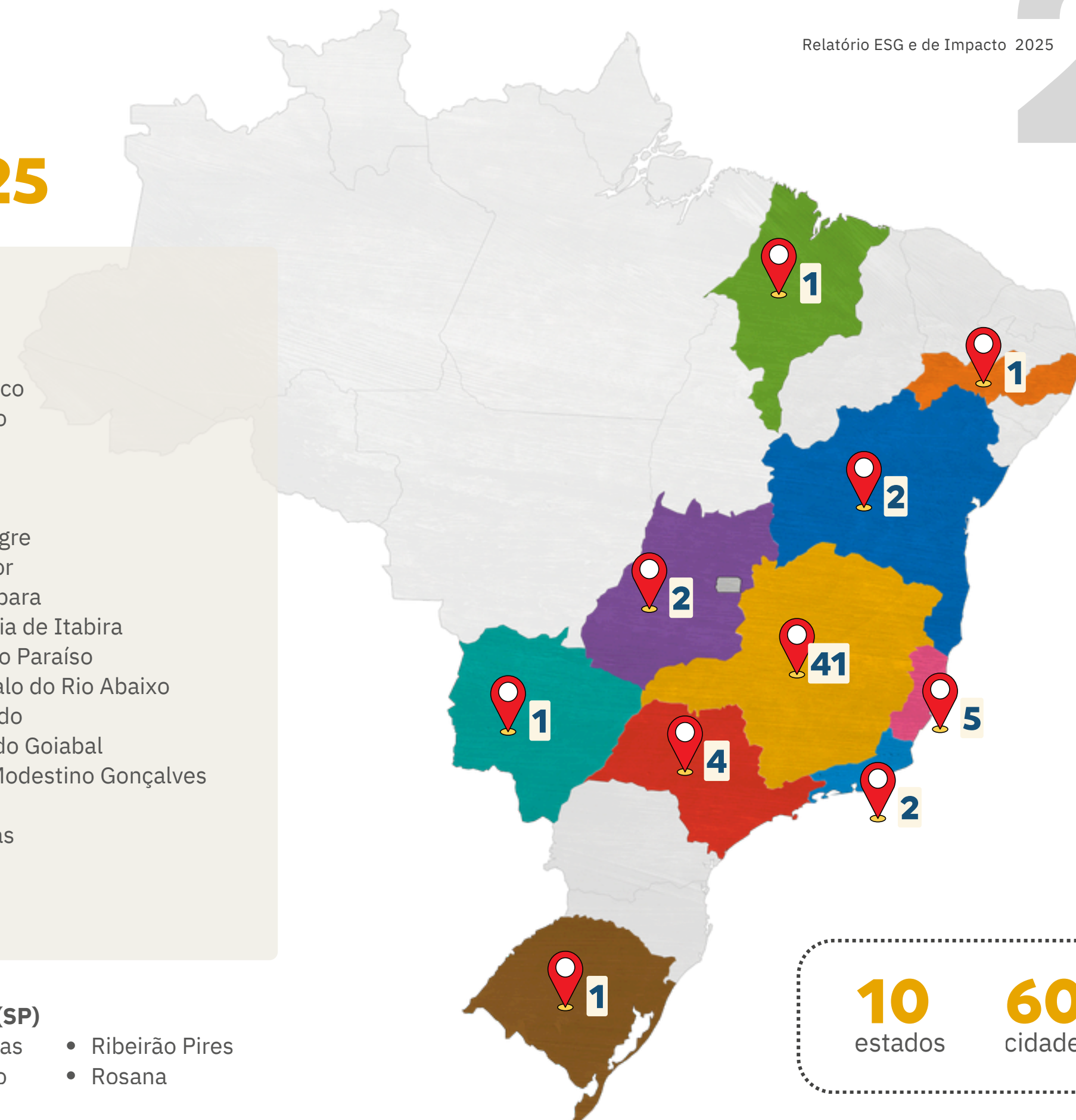

10 estados
60 cidades



Crônicas da **Inclusão**

Sob o céu de Bela Vista de Minas

O céu de Bela Vista de Minas parece ainda mais bonito quando Miguel sorri.

Aos 7 anos, o menino de sorriso fácil chega animado para mais um treino de futsal no projeto Cidade Olímpica 3 — onde a quadra é pequena, mas os sonhos são imensos.

Com a bola nos pés, Miguel esquece o tempo, o sol, o chão quente. Ali, ele é livre. E, a cada gol, aprende que o esporte é mais do que um jogo — é um jeito de crescer, de acreditar e de voar mais alto.

Sob aquele céu azul que cobre a cidade, Miguel e seus colegas lembram a todos nós que a inclusão também mora nas pequenas coisas: no olhar feliz de uma criança, no incentivo de um professor e na certeza de que o futuro pode ser tão bonito quanto o horizonte.



PERFIL DO PÚBLICO ATENDIDO

Perfil socioeconômico



Sitinho - Vila Maranhão - São Luis | Maranhão

Renda familiar

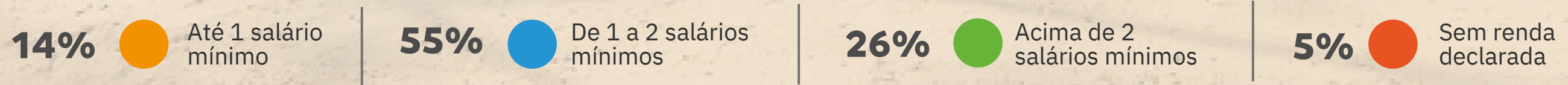

118 festivais e 96 palestras educativas

Os projetos do Ajudô somaram 118 festivais esportivos e 96 palestras educativas, entre ações já realizadas e previstas dentro do período de vigência das iniciativas. Mais do que ampliar a vivência esportiva, esse conjunto reforça que o Ajudô trabalha temas transversais fundamentais para a formação dos alunos, como racismo, bullying, violência, drogas, meio ambiente e cidadania. É assim que o esporte também se conecta à vida real e amplia seu impacto nos territórios.



LINHA DO TEMPO DE 2025

Um ano em movimento

Janeiro

- Semana do Ajudôu 2025 fortalece a equipe com formação, aprendizado e cooperação
- Festivais apoiados pela Vale mobilizam cidades de Minas Gerais e do Espírito Santo
- Festival de futebol movimenta alunos em Timóteo (MG)
- Matrículas no judô marcam o início de novas oportunidades para crianças e adolescentes

Fevereiro

- Inscrições abertas ampliam o acesso de novos alunos em Minas Gerais, Goiás e São Paulo
- Festivais de futsal movimentam alunos em Santa Maria de Itabira (MG) e Marliéria (MG)
- Palestra sobre emoções e estresse promove cuidado socioemocional com alunos do vôlei em Naque (MG)
- Marcela Vitória, de São Gonçalo do Rio Abaixo (MG), conquista vaga no Campeonato Brasileiro Região III

Março

- Criação do setor de Monitoramento e Prestação de contas.
- Participação em evento da Fundação ArcelorMittal fortalece o diálogo institucional e as conexões do Ajudôu
- Lançamento do selo comemorativo dos 30 anos reforça a trajetória da instituição
- Festival de handebol movimenta alunos em Timóteo (MG)

Abril

- Júlio César Lana Jaques participa de palestra sobre empreendedorismo social na Faculdade Unileste
- Festivais esportivos movimentam Jaguaráçu (MG), Nova Era (MG) e Timóteo (MG)
- Entrega de uniformes fortalece os núcleos de judô em Buritizeiro (MG) e Pirapora (MG)
- Palestras educativas abordam saúde bucal, alimentação saudável e prevenção às drogas

Bela Vista de Minas | MG



INSTITUCIONAL E LIDERANÇA

HISTÓRIA, IDENTIDADE E MARCA

MODELO DE ATUAÇÃO E PORTFÓLIO

PÚBLICO ATENDIDO E TERRITÓRIOS

PATROCINADORES E REDE DE APOIO

PROJETOS, INVESTIMENTOS E NÚCLEOS

GESTÃO, TRANSPARÊNCIA E COMUNICAÇÃO

LINHA DO TEMPO DE 2025

Um ano em movimento

Maio

- Palestras educativas abordam autismo, prevenção ao uso de drogas e enfrentamento ao bullying e ao cyberbullying
- Festival de judô movimenta alunos em São Gonçalo do Rio Abaixo (MG)
- Dia da Fruta promove partilha, cuidado e aprendizado coletivo entre os alunos em Betim (MG)
- Blitz de conscientização mobiliza alunos de Resplendor (MG) no combate ao abuso sexual de crianças e adolescentes

Junho

- Entrega de uniformes fortalece núcleos em Minas Gerais e Goiás
- Seminários de Mediação de Conflitos mobilizam alunos da rede municipal em Timóteo (MG)
- Palestra de primeiros socorros promove orientação e cuidado em Timóteo (MG)
- Dia do Caderno incentiva organização e rotina em Pirapora (MG) e Buritizeiro (MG)

Julho

- Tiago Camilo inspira alunos em Betim (MG) com um encontro marcado por técnica, valores e motivação
- Visita a projeto apoiado por emenda parlamentar fortalece a atuação do Ajudôu nessa frente
- Festival de Judô da Apae movimenta alunos e comunidade em Coronel Fabriciano (MG)
- Segunda Semana do Ajudôu 2025 reforça a formação e o alinhamento interno dos colaboradores

Agosto

- Festivais esportivos de judô, vôlei, handebol, futebol e futsal movimentam diferentes territórios atendidos pelo Ajudôu
- Participação no Agosto Lilás fortalece a conscientização em Timóteo (MG)
- Inscrições abertas no futebol ampliam o acesso de novos alunos em Senador Modestino Gonçalves (MG) e Bela Vista de Minas (MG)
- Avaliação física reforça o acompanhamento dos alunos em Alfenas (MG)



LINHA DO TEMPO DE 2025

Um ano em movimento

Setembro

- Missão Maranhão realiza a entrega de materiais esportivos em cinco núcleos de São Luís (MA)
- Novos projetos do Ajudôu são lançados em Minas Gerais, Maranhão, Rio Grande do Sul, Bahia e Rio de Janeiro
- Chegada de novos patrocinadores fortalece a capacidade de investimento social do Ajudôu
- Primeira aula de jiu-jitsu da história do Ajudôu marca a ampliação das modalidades esportivas da instituição

Outubro

- Missão Rio Grande do Sul realiza a entrega de materiais esportivos em dois núcleos de Rio Grande (RS)
- Treinamento sobre as Leis de Incentivo ao Esporte fortalece o diálogo institucional em Timóteo (MG)
- Alunos do Ajudôu conquistam resultados de destaque nos Jogos Escolares de Betim (MG)
- Intercâmbio entre os núcleos de Goiás fortalece a integração entre alunos de Caçu (GO) e Cachoeira Alta (GO)

Novembro

- Entrega de uniformes fortalece os núcleos de Turmalina (MG) e Capelinha (MG)
- Dia da Fruta promove alimentação saudável e aprendizado coletivo entre os alunos em Antônio Dias (MG)
- Festivais de judô e troca de faixas movimentam núcleos em Minas Gerais e São Paulo
- Palestra sobre ansiedade e estresse promove orientação e cuidado com os alunos em Capelinha (MG)

Dezembro

- Festival interno de jiu-jitsu movimenta os alunos em São Luís (MA)
- Entrega de uniformes fortalece novos núcleos em Minas Gerais, Mato Grosso do Sul e São Paulo
- Palestra educativa sobre combate às drogas promove orientação e conscientização em Salvador (BA)
- Festival de futebol movimenta os alunos em Senador Modestino Gonçalves (MG)





ESPORTE

saúde

Ajudôu.org

DE MINAS
ESPORTE & CIDADANIA

VALE ESPORTES

VALE ESPORTES

ESPORTE & CIDADANIA

VALE ESPORTES

BRASIL

PATROCINADORES E REDE DE APOIO

- Rede de apoio
- Vozes do território

Antônio Dias | MG



INSTITUCIONAL E LIDERANÇA

HISTÓRIA, IDENTIDADE E MARCA

MODELO DE ATUAÇÃO E PORTFÓLIO

PÚBLICO ATENDIDO E TERRITÓRIOS

PATROCINADORES E REDE DE APOIO

PROJETOS, INVESTIMENTOS E NÚCLEOS

GESTÃO, TRANSPARÊNCIA E COMUNICAÇÃO

REDE DE APOIO

Quem caminhou ao nosso lado

Em 2025, o Ajudôu não caminhou sozinho. Cada aula realizada, cada uniforme entregue, cada festival promovido e cada nova oportunidade criada para crianças e adolescentes só foi possível porque empresas, fundações e diferentes fontes de financiamento escolheram acreditar no poder transformador do esporte.

Nosso agradecimento vai a todos os parceiros que estiveram ao lado do Ajudôu ao longo deste ciclo. Mais do que apoiar projetos, essas instituições ajudaram a fortalecer uma rede de cuidado, presença e futuro em diferentes territórios do país. Em cada cidade atendida, esse apoio se transformou em inclusão social, acesso gratuito ao esporte, convivência, pertencimento e desenvolvimento humano.

Em um cenário em que a filantropia corporativa, a agenda ESG e o investimento social privado ganham cada vez mais relevância, é importante reconhecer quem escolhe participar dessa transformação de forma concreta. Ao investir no Ajudôu, cada patrocinador contribui para que o esporte chegue onde ele faz mais diferença: perto de quem mais precisa de oportunidade.



Em 2025, 22 patrocinadores e fontes de financiamento caminharam ao lado do Ajudôu para transformar esporte em inclusão, presença e impacto social.

Jaguaraçu | MG

22* patrocinadores e fontes de financiamento em 2025



São Luis | MA



VOZES DO TERRITÓRIO

O impacto contado por quem vive de perto

Nas próximas páginas, reunimos falas de quem acompanha de perto o trabalho do Ajudôu e vivencia seus impactos no dia a dia. Mais do que ler sobre os nossos resultados, aqui você tem a oportunidade de ver e ouvir, direto do território, a nossa capacidade de transformar vidas por meio do esporte. São depoimentos de parceiros, gestores, educadores, alunos e familiares que traduzem, com verdade e sensibilidade, a força de um trabalho construído com presença, escuta e compromisso social.



Bruna Guimarães

Fundação Vale: Analista de Responsabilidade Social/ Esporte

A Vale acredita em iniciativas como o Ajudôu por reconhecer o esporte como um potente instrumento de inclusão social e desenvolvimento humano. Os projetos proporcionam a crianças e jovens oportunidades concretas de vivenciar práticas esportivas que vão além do bem-estar físico, contribuindo também para o fortalecimento de competências sociais e pessoais essenciais, como disciplina, autonomia, respeito e espírito de equipe.



Wagner Ramos

Coordenador de Responsabilidade Social da Wilson Sons.

A Wilson Sons apoia iniciativas sociais que geram impacto real, como o Ajudôu. Acreditamos que a educação e o esporte são ferramentas fundamentais de transformação social, promovendo a inclusão de crianças e adolescentes em situação de vulnerabilidade. A prática de esportes transforma vidas: motiva os jovens e incentiva uma formação integral, contribuindo para a promoção da cidadania e o desenvolvimento de valores como trabalho em equipe, disciplina e diversidade”.



Márcio Gontijo

Diretor de Minério de Ferro da Bemisa

Acreditamos no Ajudôu como uma importante parceria de inclusão social por meio do esporte, capaz de democratizar o acesso a oportunidades, promover o desenvolvimento humano e fortalecer vínculos comunitários, especialmente entre crianças, adolescentes e jovens em situação de vulnerabilidade. Essa iniciativa está diretamente alinhada aos nossos valores e compromissos com o desenvolvimento social, a inclusão, a valorização das pessoas e a responsabilidade socioambiental, reforçando o propósito da **Bemisa** de dialogar com as comunidades onde atua e de participar ativamente do desenvolvimento delas”

VOZES DO TERRITÓRIO

Veja e escute histórias reais de transformação. Clique no play.



Bernard Bedim de Sá

Gerência de Relações Institucionais do Mercado Livre

Essa parceria está diretamente alinhada ao nosso compromisso com responsabilidade social, desenvolvimento humano e geração de impacto positivo nas comunidades onde atuamos. O **Mercado Livre** quer investir em iniciativas que promovam educação, esporte e inclusão social é uma forma concreta de contribuir para uma sociedade mais justa, colaborativa e com mais oportunidades para todos.



Roberta Ulguim Saggiomo

Diretora da Escola Saldanha da Gama - Rio Grande | RS

Acompanha de perto a chegada de um núcleo de vôlei apoiado pela Wilson Sons.



Luiza Cupertino

Secretária de Educação e Esporte de Itabira

Fala sobre o impacto da parceria e da presença do Ajudôu no município.

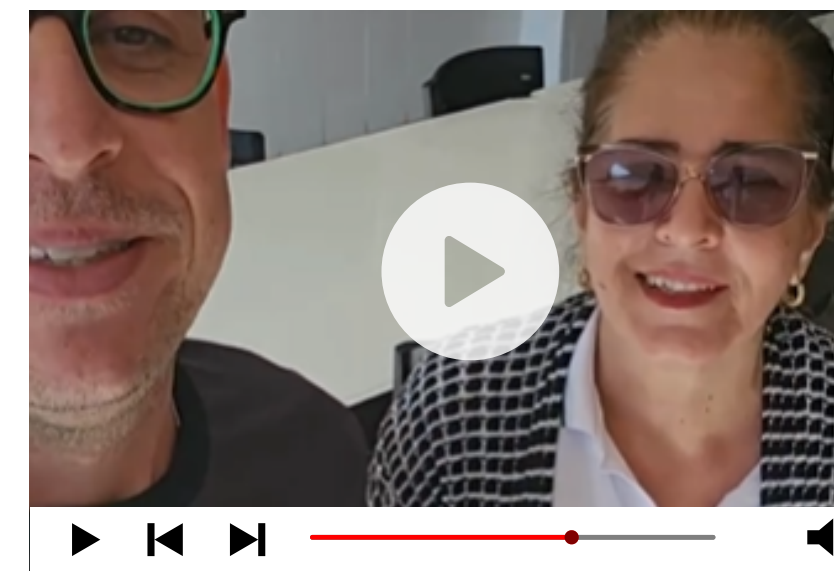

Eliane Dias Braga

Diretora da Apae de Coronel Fabriciano | MG

Compartilha a importância do núcleo de judô apoiado pela Vale para a instituição e seus alunos.



Brinnel Tozatti

vereador de Timóteo

Destaca o apoio por meio de emendas parlamentares que garantiram aulas gratuitas de futebol para 100 crianças em Timóteo (MG).

Depoimentos de beneficiários



Ernane Emerenciano, de Antônio Dias (MG)

Relato sobre a experiência de Anthony Camilo participar das atividades do Ajudôu.



Ester Clarice Ribeiro, mãe de Patrícia Ribeiro, 9 anos

Compartilha a importância do projeto na vida da filha, aluna atendida em Três Marias (MG), em iniciativa patrocinada pela Cemig.

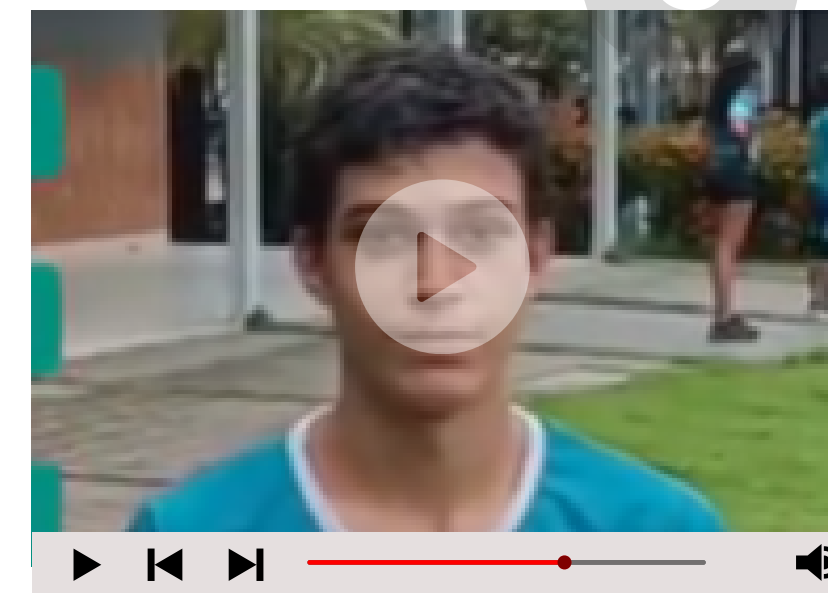

Cauã Douglas, de Conselheiro Pena (MG)

Conta por que participa do projeto apoiado pela Vale e como o esporte faz diferença em sua rotina.



Manuel, de 12 anos, de Timóteo (MG)

Manuel, de 12 anos, deu o papo sobre como o projeto tem sido importante na vida dele e da comunidade.



Núbia, mãe do Davi e Sthefane de Resplendor (MG)

Conta a importância do projeto na vida dos filhos com Transtorno do Espectro Autista (TEA), e que já apresentaram evolução com a prática do esporte.



Junior Dutra, pai de aluno do Cachoeira do Vale (MG)

"Eu sou história viva. O Karatê fez a diferença na minha vida e agora vejo o início de uma nova trajetória para o meu filho."



PARA O GRUPO AVANTE
PATROCINAR

Sérgio Diniz Coordenador de Operações da GSM | Grupo Avante em Barão de Cocais (MG)

"Um projeto como esse contempla o pilar Pessoas, no desenvolvimento de crianças através do esporte, e o pilar Comunidade, pois faz parte da comunidade onde está nosso empreendimento."

Depoimentos de beneficiários



Rogéria Bernardes, de Caçu (GO)

Participa das aulas do Projeto Ajudôu III apoiado pela Kinross

“As aulas acontecem no turno da tarde e foram uma ótima oportunidade para ele. Arthur tem muita energia, e o futebol ajuda a canalizar tudo isso de forma positiva.”



Thaila Pinheiro, 13 anos, de São Luís (MA)

Participa das aulas ao lado do colega Erick Pinheiro, 12 anos, na comunidade Argola e Tambor, em projeto apoiado pela Vale.

“Eu gosto muito porque aprendo golpes, treino algo que amo e ainda consigo participar das aulas com facilidade, já que o núcleo é perto da minha casa.”



Cezária Gomes, de Betim (MG)

Mãe de Ketally, 12 anos; Kemilly, 11; Magno, 9; e Emily, 6, alunos do projeto Mais Judô II apoiado pela Weg e Transpes

“Quando surgiu essa oportunidade, não pensei duas vezes. Eu queria ver meus filhos no esporte, ocupando o tempo com algo bom e longe das ruas.”

Crônicas da **Inclusão**

O valor do “nós”

Antes de qualquer vitória, existe um círculo. Um círculo de braços entrelaçados, olhares atentos e corações que batem no mesmo compasso. É ali, no abraço coletivo, que começa toda conquista.

No Ajudôu, aprendemos que a força não está apenas no talento individual, mas na soma de esforços que se encontram em cada aula, em cada treino, em cada gesto de incentivo. O esporte ensina que ninguém caminha sozinho: a vitória é fruto da confiança, do apoio e do trabalho em equipe.

E é justamente o trabalho em equipe que favorece o sentimento de pertencimento. Quando cada aluno percebe que sua presença faz diferença, nasce a certeza de que todos têm um lugar no grupo. É nesse espaço de união que eles descobrem mais do que técnicas — encontram voz, segurança e motivação para sonhar alto.

Na foto, vemos um círculo de futuros campeões. Campeões do tatame, da quadra, do campo... e, sobretudo, da vida. Porque a verdadeira conquista nasce no “nós”. E pertencer é, acima de tudo, vencer.

PROJETOS, INVESTIMENTOS E NÚCLEOS

- Panorama dos projetos
- Fichas dos projetos

Naque | MG



INSTITUCIONAL E LIDERANÇA

HISTÓRIA, IDENTIDADE E MARCA

MODELO DE ATUAÇÃO E PORTFÓLIO

PÚBLICO ATENDIDO E TERRITÓRIOS

PATROCINADORES E REDE DE APOIO

PROJETOS, INVESTIMENTOS E NÚCLEOS

GESTÃO, TRANSPARÊNCIA E COMUNICAÇÃO



PANORAMA DOS PROJETOS

Onde o planejamento encontra a vida real

Nossos projetos mostram como transformamos planejamento em impacto social. Nesta seção, o leitor encontrará informações sobre período de execução, modalidades, beneficiários, cidades atendidas, núcleos e investimentos realizados.

Mais do que reunir dados, este espaço reflete o compromisso do Ajudôu com a transparência, a lisura e a seriedade na condução de suas atividades. É uma forma de mostrar, com clareza, como cada recurso é transformado em oportunidade.

Porque, por trás de cada número apresentado aqui, existe algo maior: a chance real de transformar vidas por meio do esporte.

Metodologia: O número de beneficiários considera os atendimentos efetivamente realizados em 2025, consolidados a partir das fichas técnicas dos projetos executados no período. A base foi revisada para eliminar duplicidades entre projetos e garantir maior precisão na mensuração do impacto social.

FICHAS DOS PROJETOS

Projeto Esporte Para Todos Ano III

Coordenador:
Gunter Campos

Nº Processo:
71000.027743/2023-70

Nº SLIE:
2300457

Período de Execução:
07/2024 a 07/2025

Meta de alunos:
1200

Modalidades:

Futebol • Futsal • Judô • Karatê • Vôlei

24 festivais
internos

12 palestras
educativas



1200
Beneficiários Atendidos



R\$ 1.679.471,40
Total de recursos mobilizados



R\$ 1.399,56
Valor médio projetado*
por aluno

*O valor projetado refere-se à média estimada para todo o período de execução do projeto.

**ESPORTE
PARA
TODOS**



Patrocínio:



Incentivo:



Núcleos

Aimorés - MG

Modalidade: Futsal
Ginásio Poliesportivo
Avenida Raul Soares, nº 690 -
Bairro Centro - Aimorés - MG

Baixo Guandú - ES

Modalidade: Futsal
Campo do Rosário
Rua José Vieira Milagres, s/nº -
B. Rosário II - Baixo Guandu - ES

Colatina - ES

Modalidade: Vôlei
Campo do Rosário
Rua José Vieira Milagres, s/nº
Bairro Rosário II - B. Guandu - ES

Conselheiro Pena - MG

Modalidade: Vôlei
Quadra do Poliesportivo Silvano Franco - Rua Santa Luzia, S/N -
Bairro do Campo - Conselheiro
Pena - MG

Timóteo - MG

Modalidade: Futebol de Campo
Campo do Ana Moura
Rua Felicíssimo Farias, nº 100
Bairro Ana Moura - Timóteo - MG

Colatina - ES

Modalidade: Karatê
Escola Matilde Guerra EMEIEF
Rua Castelo Branco, nº 1.115
B. Santos Dumond - Colatina - ES

Associação de Moradores Maria Ismênia

Rua Papa João XXIII, nº 38 -
B. Maria Ismênia - Colatina - ES

Salão da Paróquia Divino Espírito Santo Maria das Graças
Travessa Antônio Zago, nº 304 -
B. Maria das Graças - Colatina - ES

Fundão - ES

Modalidade: Futsal
Ginásio Poliesportivo Josel de Oliveira
ES -261, s/nº - B. Floresta
Fundão - ES

Resplendor - MG

Modalidade: Judô
Área Coberta Campo do América (Estádio João Oneda)
Rua Eduardo Menegussi, nº 96
Bairro Nossa Senhora de Fátima
Resplendor - MG

Ibiraçu / João Neiva - ES

Modalidade: Karatê
Salão de Esportes da Ação Social -
Rua dos Curiós, s/nº - Bairro Profª
Ericina Pagiola - Ibiraçu - ES

Dojô Josely

Rua Negre Orestes, s/nº - Bairro
Centro - João Neiva - ES

Itueta - MG

Modalidade: Judô
Quadra Coberta do Vila Nova
Rua Osvaldo T Sampaio, s/nº
Bairro Vila Nova - distrito de
Quatituba Itueta - MG

João Neiva - ES

Modalidade: Futebol de Campo
Campo da Ferroviária
Rua Silvino Matos, s/nº -
B. Centro - João Neiva - ES

Marliéria - MG

Modalidade: Futsal
Quadra Poliesportiva
Praça Otacílio Fernandes, s/n
Centro - Marliéria - MG

12 cidades
atendidas
2 estados
do Brasil



Estados atendidos: Minas Gerais e Espírito Santo

FICHAS DOS PROJETOS

Vale Esportes

Coordenador:

Juan Rachid Pérez y Maluf

Nº Processo:

71000.036155/2023-27

Nº SLIE:

2300660

Período de Execução:

01/2025 a 09/2025

Meta de alunos:

1000

Modalidades:

Futsal • Futebol • Judô • Vôlei • Handebol

20 festivais
internos15 palestras
educativas

1000

Beneficiários atendidos



R\$ 1.404.855,21

Total de recursos mobilizados



R\$ 1.404,86

Valor médio projetado*
por aluno*O valor projetado refere-se à média estimada para
todo o período de execução do projeto.

Patrocínio:



Incentivo:

MINISTÉRIO DO
ESPORTE

Núcleos

São Gonçalo do Rio Abaixo - MG

Modalidade: Judô
Galpão da Saúde
Rua Henriqueta Rubim
nº 700, Centro

Coronel Fabriciano - MG

Modalidade: Judô
Clube Olímpico e
Recreativo Amaro Lanari
Av. Brasília, 2621 - Amaro Lanari

Nova Era - MG

Modalidade: Futebol
Campo Municipal Sebastião Alfaiate
Rua Abre campo s/nº,
Bairro das Graças

Periquito - MG

Modalidade: Vôlei/Futsal
Escola Municipal Professora
Francisca Martins Godoy
Avenida das Açucenas, 2 - Serraria

Escola Municipal Dom

José Maria Pires
Rua do Campo, s/n - Pedra Corrida

Belo Oriente - MG

Modalidade: Vôlei/Futsal
Escola Estadual Tancredo Neves
R. Antônio Ambrósio, 49 - Centro

Timóteo - MG

Modalidade: Futebol
Campo do Cachoeirinha
Esporte Clube
R. Rio Corrente, 160
Cachoeira do Vale

Santa Maria de Itabira - MG

Modalidade: Futsal
Quadra da Comunidade
Quilombola do Barro Preto
Rua Principal, S/N - Barro Preto

Quadra do Bairro Chaves

Rua do Chaves, S/N

Santa Bárbara - MG

Modalidade: Vôlei e Futsal
Ginásio Emiliana Mendes Fonseca
Rua Juscelino Kubitschek, 61, Centro

Mariana - MG

Modalidade: Vôlei e Futsal
Escola Municipal Dom
Oscar de Oliveira
R. Passagem de Mariana, S/N
Santa Rita de Cássia

Timóteo - MG

Modalidade: Handebol
Escola Estadual São Sebastião
Avenida Venezuela, 515
Santa Cecília

Quadra do Florestino

Rua Noruega, s/n - Santa Cecília

10 cidades
atendidas
1 estado
do Brasil

Estado atendido: Minas Gerais.



FICHAS DOS PROJETOS

Mais Judô II

Coordenadores:

Dalton Pinheiro e Everton Alves

Nº Processo:

71000.064313/2023-39

Nº SLIE:

2301942

Período de Execução:

12/2024 a 12/2025

Meta de alunos:

900

Modalidades:

Judô

18 festivais internos

18 palestras educativas



900 Beneficiários

R\$ 1.424.252,20. Total de recursos mobilizados

R\$ 1.582,50 Valor médio projetado* por aluno

*O valor projetado refere-se à média estimada para todo o período de execução do projeto.

Incentivo:



MINISTÉRIO DO ESPORTE



Patrocínios:



Núcleos

Betim - MG

Modalidade: Judô.
CRAS Alto Boa Vista
R. Recanto do Sossego, 509 - Citrolândia, Betim - MG

CRAS Jardim Perla
R. Pitangui, nº 353, Bairro Vila Cristina, Betim - MG

Buritizeiro - MG
Modalidade: Judô.
Sindicato dos Servidores Públicos Municipais de Buritizeiro (Rua Melchior Roquete, 316, Centro, Buritizeiro - MG. 39280-000).

Cel. Fabriciano - MG
Modalidade: Judô.
APAE
R. Pau Brasil, 399 - Floresta, Cel. Fabriciano - MG

Ouro Branco - MG
Modalidade: Judô.
Ginásio Poliesportivo Municipal Raimundo Batista
R. Santo Antônio, s/nº, bairro Alto do Cruzeiro, Ouro Branco - MG,

Paracatu - MG

Modalidade: Judô.
E. M. Prof. Maria Trindade Rodrigues
Rua Hum, nº 907, Povoado da Lagoa de Santo Antônio, Paracatu - MG

E. E. Delano Brochado Adjuto
R. José Teixeira De, R. Júlio J. Oliveira, 375 - Paracatuzinho, Paracatu - MG

Praça Santo Eduardo
R. Tiradentes, s/ nº, Santo Eduardo, Paracatu - MG

Associação Comunitária dos Moradores do Bairro Amoreiras II
R. Zinco, 285, Amoreiras II, Paracatu - MG

Paracatu - MG
Modalidade: Judô.
E. E. Temístocles Rocha
Av. Olegário Maciel, 1136 - Centro, Paracatu - MG

E. E. Delano Brochado Adjuto
R. José Teixeira De, R. Júlio J. Oliveira, 375 - Paracatuzinho, Paracatu - MG,

Pirapora - MG

Modalidade: Judô.
Centro de convivência Maestro Davi Miranda
R. Belo Horizonte, 988 Santo Antônio, Pirapora - MG

Ribeirão Pires - SP
Modalidade: Judô.
SEJEL Jardim Caçula
R. Clemente Peralta, 339, Jardim Caçula, Ribeirão Pires

SEJEL IV Divisão
Estrada do Sapopemba, 5055, Quarta Divisão, Ribeirão Pires - SP

Paracatu - MG
Modalidade: Judô.
Associação Comunitária dos Moradores do Bairro Amoreiras II
R. Zinco, 285, Amoreiras II, Paracatu - MG

E. E. Antonio Carlos
Praça Governador Magalhães, 59 - Centro, Paracatu - MG

Estados atendidos: Minas Gerais e São Paulo.

9 cidades atendidas
2 estados do Brasil

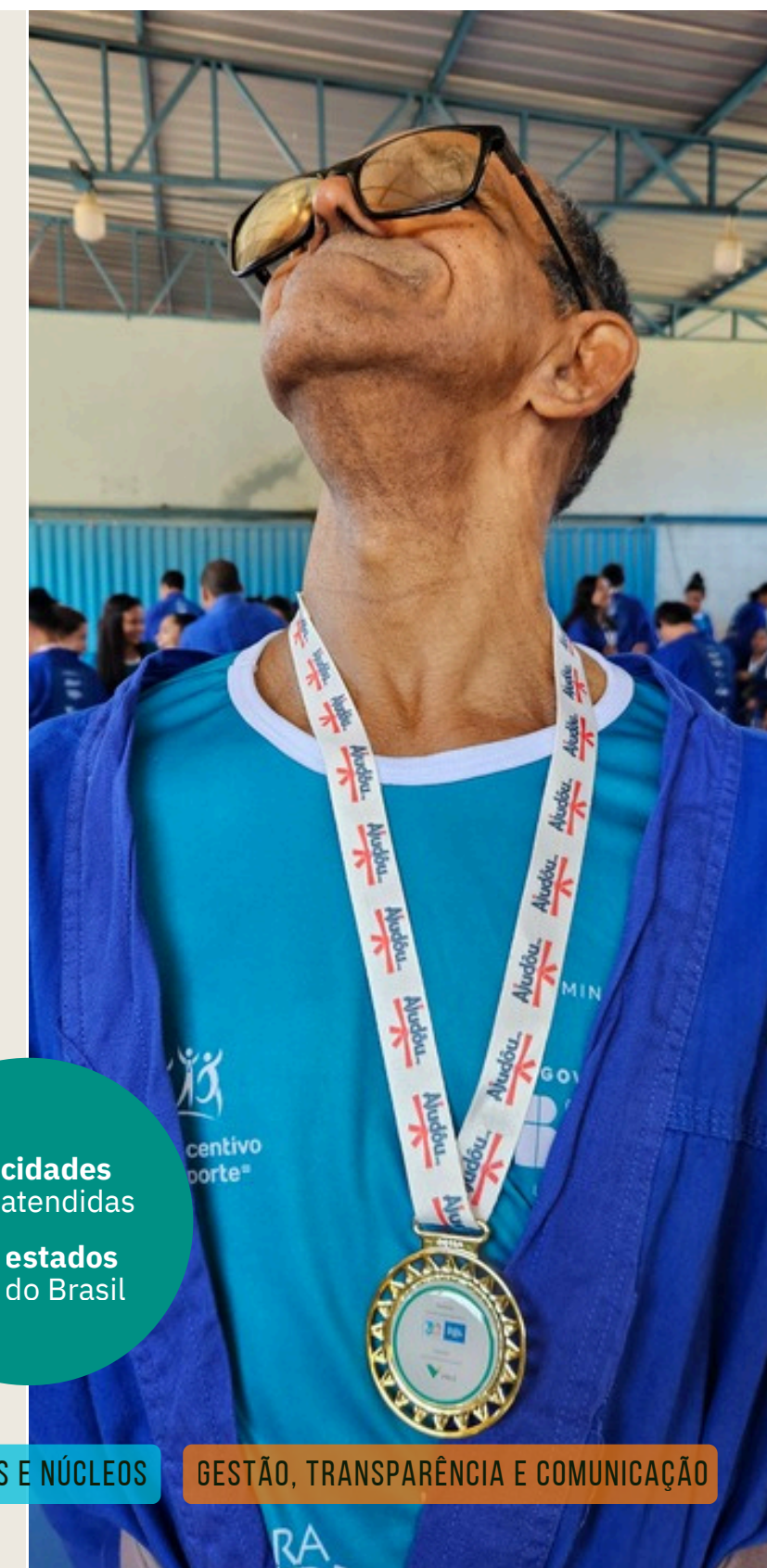

FICHAS DOS PROJETOS

Cidade Olímpica IV

Coordenador:
Gunter Campos

Nº Processo: 71000.041287/2024-51
Nº SLIE: 2401445

Período de Execução: 06/2025 a 06/2026
Meta de alunos: 1200

Modalidades:
Futsal • Vôlei • Taekwondô • Jiu-Jitsu • Judô • Vôlei

12 festivais internos
12 palestras educativas



1166
Beneficiários atendidos até 31/12/2025



R\$ 1.819.974,26
Total de recursos mobilizados



R\$ 1.516,65
Valor médio projetado* por aluno

*O valor projetado refere-se à média estimada para todo o período de execução do projeto.



Núcleos

São Luís - MA
Modalidade: Judô
Sociedade Esportiva Atlântico
Travessa José Sarney, nº 77
Vila Ariri - São Luís - MA

São Luís - MA
Modalidade: Judô
Clube das Mães Sítinho
Rua 15 de Novembro, s/nº - Vila Maranhão/Sítinho - São Luís - MA

São Luís - MA
Modalidade: Futsal
Quadra da Vila Isabel
Av. dos Portugueses, s/nº
Vila Isabel - São Luís - MA

São Luís - MA
Modalidade: Futsal
Quadra da Associação Fraterna São Francisco de Assis
Rua das Araras, nº 13
Vila Verde - São Luís - MA

São Luís - MA
Modalidade: Jiu-Jitsu
Creche Freitas Martins
Av. José Sarney, nº 15
Vila São Luís - São Luís - MA

Itabirito - MG / Ouro Preto - MG

Modalidade: Taekwondô
Sede da Associação Comunitária do Acuruí
Rua Principal, s/nº - Distrito de Acuruí em Itabirito - MG

Ponto de Apoio Avante
Estrada do Capanema, KM 02 - Distrito de Maracujá em Ouro Preto - MG

Pouso Alegre - MG
Modalidade: Judô
14º GAC DO EXÉRCITO
Av. Marechal Castelo Branco, nº 635 - Bairro Santa Filomena - Pouso Alegre - MG

Igreja Batista Morιά
Rua Rua Três Corações, nº 298 - Bairro São João - Pouso Alegre - MG

Pouso Alegre - MG
Modalidade: Judô
14º GAC DO EXÉRCITO
Av. Marechal Castelo Branco, nº 635 - Bairro Santa Filomena Pouso Alegre - MG

Galpão São Camilo
Rua José Ferreira Funchal, nº 191 - Bairro São Camilo - Pouso Alegre - MG

Rio Grande - RS

Modalidade: Vôlei
E.E. Saldanha da Gama
Av. Principal, s/nº - 4ª Secção da Barra - Rio Grande - RS

Rio Grande - RS
Modalidade: Judô
Escola Dr. José Mariano de Freitas Beck - CIEP
Rua Eduardo Araújo, nº 881
Vila São João - Rio Grande - RS

São João da Barra - RJ
Modalidade: Futsal
E. M. Elyσιο de Magalhães
Rua Nair Paes Rangel, s/nº - Bairro Barcelos - São João da Barra - RJ

Salvador - BA
Modalidade: Futsal
Quadra da Calçada
Rua Barão da Vila da Barra, nº 295 - Bairro Calçada - Salvador - BA

Estados atendidos:
Minas Gerais, Bahia, Rio de Janeiro, Rio Grande do Sul e Maranhão

7 cidades atendidas
5 estados do Brasil



FICHAS DOS PROJETOS

Vale Esportes II

Coordenador:
Gunter Campos

Nº Processo:
71000.021499/2024-12

Nº SLIE:
2400740

Período de Execução:
06/2025 a 07/2026

Meta de alunos:
900

Modalidades:
Futsal • Futebol • Judô • Vôlei • Handebol

9 festivais internos **9** palestras educativas

591 Beneficiários atendidos até 31/12/2025

R\$ 1.076.102,40 Total de recursos mobilizados

R\$ 1.195,67 Valor médio projetado* por aluno

*O valor projetado refere-se à média estimada para todo o período de execução do projeto.



Núcleos

Belo Oriente - MG
Modalidade: Vôlei
E. E. Presidente Tancredo Neves
Rua Antônio Ambrósio, nº 49 - Centro

Colatina - ES
Modalidade: Futebol de Campo
Campo do Barbados
Rua Cristal, s/n - Barbados

Coronel Fabriciano - MG
Modalidade: Judô
E. M. Vereador Nicanor Ataíde
Rua Juscelino Kubistchek, nº 73 - Mangueiras

Mariana - MG
Modalidade: Vôlei
E. M. Dom Oscar de Oliveira
Rua Passagem de Mariana, nº 360
Sta Rita de Cássia

São Gonçalo do Rio Abaixo - MG
Modalidade: Judô
Galpão Municipal
Rua Henriqueta Rubim, nº 701 - Bairro Niterói

Nova Era - MG
Modalidade: Handebol e Futsal
E. M. São José da Lagoa
Rua Ônix, 84 - Colina

E. M. Estação Crescer
Rua Belo Horizonte, s/n - Centro

Periquito - MG
Modalidade: Futsal e Vôlei
E. M. Dom José Maria Pires
Rua do Campo, s/n - Pedra Corrida

E. M. Profª Francisca Martins Godoy
Av. das Açucenas, nº 2 - Serraria

Santa Bárbara - MG
Modalidade: Futsal e Vôlei
Ginásio do Bairro Santa Mônica
Rua Francisco Teixeira da Fonseca, nº 257 - Sta Mônica

Santa Maria de Itabira - MG
Modalidade: Futsal
Quadra da Comunidade do Barro Preto
Rua Principal, s/n - Comunidade Quilombola do Barro Preto

Estados atendidos: Minas Gerais e Espírito Santo.

9 cidades atendidas
2 estado do Brasil



FICHAS DOS PROJETOS

Esporte Para Todos IV

Coordenador:

Juan Rachid Pérez y Maluf

Nº Processo:

71000.021430/2024-99

Nº SLIE:

2400698

Período de Execução:

10/2025 a 09/2026

Meta de alunos:

1200

Modalidades:

Futebol • Judô • Vôlei • Futsal • Karatê

14 festivais internos

12 palestras educativas



763

Beneficiários atendidos até 31/12/2025



R\$ 1.655.288,48

Total de recursos mobilizados



R\$ 1.379,41

Valor médio projetado* por aluno

*O valor projetado refere-se à média estimada para todo o período de execução do projeto.



Incentivo:



MINISTÉRIO DO ESPORTE



Patrocínio:



Núcleos

Caeté - MG

Modalidade: Futsal
Clube Recreativo Icarai
Rua Coronel Nunes Melo nº 95 - Caeté - MG

Campo do Rancho Novo
Rua Fernando de Freitas S/N
Rancho Novo

Timóteo - MG

Modalidade: Karatê
E E JOÃO COTTA
R. Rondônia, 305 - Cachoeira do Vale, Timóteo MG, 35184-086

Timóteo - MG

Modalidade: Futebol
Campo do São Francisco
Rua Seis, nº 401 - Bairro Alegre
Timóteo - MG

Naque - MG

Modalidade: Vôlei
Ginásio Municipal
Rua José Valadares, 85, Centro, Naque - MG

Conselheiro Pena - MG

Modalidade: Vôlei
Quadra do Poliesportivo Silvano Franco
Rua Santa Luzia, S/N - Bairro do Campo

Resplendor - MG

Modalidade: Judô
Área Coberta Campo do América (Estádio João Oneda)
Rua Eduardo Menegussi, nº 96 - Bairro Nossa Senhora de Fátima

Itueta - MG

Modalidade: Judô
Associação de Moradores da Cidade de Itueta
Rua Telio da Rocha Sampaio, nº 120 - Bairro Centro

Centro de Convivência

Rua Santo Antônio, nº 395 - Distrito de Quatituba

Aimorés - MG

Modalidade: Futsal
Ginásio Poliesportivo
Avenida Raul Soares, nº 690
Bairro Centro

Baixo Guandu - ES

Modalidade: Futebol
Campo de Futebol do Rosário II
Rua José Vieira Milagres, s/nº
Bairro Rosário II

João Neiva - ES

Modalidade: Futebol
Campo da Ferroviária
Rua Silvino Matos, s/nº
Bairro Centro

Ibiraçu - ES

Modalidade: Karatê
Escola Narceu de Paiva Filho
Rua Daniel Comboni, nº 51 - Bairro Centro

Fundão - ES

Modalidade: Futsal
Ginásio Poliesportivo Josel de Oliveira
ES -261, s/nº - Bairro Floresta

11 cidades atendidas

2 estados do Brasil



Estados atendidos: Minas Gerais e Espírito Santo



ESPORTE

inclusão

FICHAS DOS PROJETOS

Esporte Total II

Coordenador:

Juan Rachid Pérez y Maluf

Nº Processo:

71000.077504/2023-61

Nº SLIE:

2303104

Período de Execução:

09/2025 a 09/2026

Meta de alunos:

1200

Modalidades:

Futsal • Handebol • Judô • Natação

14 festivais
internos12 palestras
educativas

1200

Beneficiários



R\$ 1.747.778,99

Total de recursos mobilizados



R\$ 1.456,48

Valor médio projetado*
por aluno*O valor projetado refere-se à média estimada para
todo o período de execução do projeto.ESPORTE
TOTAL

Incentivo:

MINISTÉRIO DO
ESPORTE

Patrocínio:



Núcleos

Antônio Dias - MG

Modalidade: Futsal
Quadra Poliesportiva do Pasto
Grande, R. Alagoas, 47

Viçosa - MG

Modalidade: Judô
E.M. Dr. Januário de Andrade
Fontes-Rua José dos Santos,
nº 146, CentroE.E. Padre Álvaro Correa Borges
Rua Dom Silvério, nº 28, Nova Era

Juiz de Fora - MG

Modalidade: Judô
E. M. José Calil Ahouagi
Rua das Marcassitas,
nº 231, Marilândia

Juiz de Fora - MG

Modalidade: Judô
E. E. Ana Salles
R. Martins Barbosa, 1 - BenficaE. M. Cecília Meireles
R. João Evangelista dos
Santos, 21 - Nova Era

Cabo de Santo Agostinho - PE

Modalidade: Judô
Ginásio da SEJES
Rua Vinte e Sete, s/n - Cohab

Betim - MG

Modalidade: Judô
CRAS Jardim Teresópolis
Rua Gaturama, 200,
Jardim Teresópolis

Barão de Cocais - MG

Modalidade: Natação
Morro Grande Tennis Clube
Rua Alberto Gonçalves,
nº 152, Viúva

Batayporã - MS

Modalidade: Judô
Centro Cultural
Rua Ataliba Ramos, nº1433, Centro

Mangaratiba - RJ

Modalidade: Handebol
Quadra Municipal
Av. Cândido Jorge, 1-105 - Vila Muriqui

Rosana - SP

Modalidade: Futsal
E. M. Antônio Felix Gonçalves
Rua Londrina Quadra 14

EMEIEF Maria Terezinha

Camargo Jardim
Rua Joaquim Domingos
da Silva, s/n, Centro

Cubatão - SP

Modalidade: Judô
E.M. Bernardo Jose Maria Lorena
Rua Avenida Nossa Senhora da
Lapa, nº 785, Vila Nova

Camaçari - BA

Modalidade: Judô
E.M. Joana Angélica
Rua Irecê, s/n, Mangueiral11 cidades
atendidas
6 estados
do BrasilEstados atendidos: Minas Gerais, São Paulo,
Rio Janeiro, Pernambuco, Mato Grosso do Sul e Bahia.

INSTITUCIONAL E LIDERANÇA

HISTÓRIA, IDENTIDADE E MARCA

MODELO DE ATUAÇÃO E PORTFÓLIO

PÚBLICO ATENDIDO E TERRITÓRIOS

PATROCINADORES E REDE DE APOIO

PROJETOS, INVESTIMENTOS E NÚCLEOS

GESTÃO, TRANSPARÊNCIA E COMUNICAÇÃO

FICHAS DOS PROJETOS

Projeto Ajudôu III

Coordenador:
Everton Alves dos Santos

Nº Processo: 71000.052034/2023-22
Nº SLIE: 2301106

Período de Apuração: 01/2025 a 12/2025
Meta de alunos: 1000

Modalidades:
Futsal • Futebol • Judô • Vôlei • Handebol

10 festivais internos **10** palestras educativas

1000 Beneficiários

R\$ 1.162.093,44 Total de recursos mobilizados

R\$ 1.162,09 Valor médio projetado* por aluno

*O valor projetado refere-se à média estimada para todo o período de execução do projeto.



Núcleos

Alfenas - MG

Modalidade: Judô
Ginásio Poliesportivo Tancredo Neves
Rua João de Souza Sobrinho, 258, bairro Vila Betânia.

Alfenas - MG

Modalidade: Vôlei
Ginásio Poliesportivo Tancredo Neves
Rua João de Souza Sobrinho, 258, bairro Vila Betânia.

Antônio Dias - MG

Modalidade: Judô
Rua Marechal Floriano Peixoto, s/n, Centro.

Cachoeira Alta - GO

Modalidade: Futebol de Campo
Rua Iranildes Leite, s/n

Caçu - GO

Modalidade: Futebol de Campo
Rua Deoclides Barbosa de Aguiar, s/n, Arco Íris II

Ipatinga - MG

Modalidade: Judô
Avenida 26 de Outubro, nº 1595, bairro Bela Vista

Ipatinga - MG

Modalidade: Judô
Rua Tucanuçu, nº 729, bairro Vila Celeste

Itabira - MG

Modalidade: Judô
Rua Irmãos D'Caux, s/n, Centro

Nova Era - MG

Modalidade: Judô
Rodovia MG-120, s/n, **Bairro Vila Santa Rosa**

Santana do Paraíso - MG

Modalidade: Vôlei
Rua João Alves Nogueira, nº 1108, distrito de Ipaba do Paraíso.

8 cidades atendidas
2 estado do Brasil

Estados atendidos: Minas Gerais e Goiás





ESPORTE

oportunidade

FICHAS DOS PROJETOS

Cidade Olímpica III

Coordenador:

Juan Rachid Pérez y Maluf

Nº Processo:

71000.065779/2023-51

Nº SLIE:

2302032

Período de Apuração:

01/2025 a 09/2025

Meta de alunos:

700

Modalidades:

Futebol • Judô • Vôlei

14 festivais internos

12 palestras educativas



700 Beneficiários

R\$ 1.183.577,60 Total de recursos mobilizados

R\$ 1.690,83 Valor médio projetado* por aluno

*O valor projetado refere-se à média estimada para todo o período de execução do projeto.



Núcleos

Curvelo - MG

Modalidade: Judô
E.M. Padre Celso de Carvalho
Avenida Gentil de Matos, 395 Tibira

Três Marias - MG

Modalidade: Judô
Três Marias Tênis Clube
Rua Carlos Chagas, 01, Centro

Timóteo - MG

Modalidade: Futebol
Campo da Praça
Carlos Gomes, 1801 - Alphaville

Três Marias - MG

Modalidade: Vôlei
Escola Municipal Geralda Márcia Pereira Gonçalves
Rua Olinto Gonçalves Melo, 05, Ipiranga

Jaguaraçu/ - MG

Modalidade: Vôlei/Futsal
Quadra Municipal
Rua Governador Valadares, 490, Centro

Campinas - SP

Modalidade: Futebol
Praça de Esportes Tancredo Neves
Av. Amoreiras, 12591, Jardim Novo Campos Elísios

Naque - MG

Modalidade: Vôlei
Quadra Poliesportiva
Joaquim Alves de Moura
Rua José Valadares, 85, Centro

6 cidades atendidas
2 estados do Brasil

Estado atendido: Minas Gerais e São Paulo



FICHAS DOS PROJETOS

Cidade Olímpica III

Coordenador:
Everton Alves dos Santos

Nº Processo:
2024.08.0064.

Período de Execução:
07/2025 a 06/2026

Meta de alunos:
200

Modalidades:
Futsal • Futebol

4 festivais internos **2** palestras educativas

 **200**
Beneficiários atendidos até 31/12/2025

 **R\$ 300.000,00**
Total de recursos mobilizados

 **R\$ 1.500,00**
Valor médio **projetado*** por aluno

*O valor projetado refere-se à média estimada para todo o período de execução do projeto.



Patrocínio:

ArcelorMittal
Fundação ArcelorMittal

Incentivo:

MINAS ESPORTIVA
INCENTIVO AO ESPORTE

 GOVERNO DE MINAS

Núcleos

Bela Vista de Minas - MG
Senador Modestino - MG

Modalidade: Futsal
Arena Curumim
Rua Padre Geraldo Peters

Modalidade: Futebol de Campo
José Araújo da Conceição
S/N, Centro, Senador Modestino Gonçalves

Estado atendido:
Minas Gerais

2 cidades atendidas
2 estados do Brasil



FICHAS DOS PROJETOS

Futebol Arte

Coordenador:

Gunter Campos

Emenda Parlamentar:

nº 202427560006

Período de Execução:

06/2024 a 06/2025

Meta de alunos:

80

Modalidades:

Futebol de Campo**2** festival interno**2** palestra educativa**80**

Beneficiários

**R\$100.000,00**

Total de recursos mobilizados

**R\$ 1.250,00**Valor médio **projetado*** por aluno

*O valor projetado refere-se à média estimada para todo o período de execução do projeto.

Financiamento

Projeto viabilizado por meio de emenda parlamentar do Deputado Federal Domingos Sávio, com recursos do Sistema Único de Assistência Social (SUAS), e apoio do vereador Brinel Tozatti.

Núcleo

Timóteo - MG

Modalidade: Futebol de Campo
Beneficiários: 85.

Campo do São Francisco
R. dos Coqueiros, 58 - Alegre,
Timóteo - MG

Estado atendido:
Minas Gerais



FICHAS DOS PROJETOS

Esporte no Vale

Coordenador:
Leonardo Pena Silva

Nº Processo:
2024.08.0058

Período de Execução: 08/2025 a 12/2025	Meta de alunos: 170
--	-------------------------------

Modalidades:
Judô e Futsal

1 festival interno

1 palestra educativa



169
Beneficiários atendidos até 31/12/2025



R\$330.000,00
Total de recursos mobilizados



R\$ 1.941,18
Valor médio projetado* por aluno

*O valor projetado refere-se à média estimada para todo o período de execução do projeto.



Incentivo:



Patrocínios:



Núcleos

Capelinha - MG

Modalidade: Judô.
Beneficiários: 83.
Rua Arlindo José de Oliveira, 367, Bairro Ácacias, Capelinha-MG

Turmalina- MG

Modalidade: Futsal.
Beneficiários: 86.
Avenida da Saudade, 101, Bairro Saudade, Turmalina-MG

Estado atendido:
Minas Gerais.

Futebol Arte Renova

Coordenador:
Tássia Oliveira Andrade

Período de Execução: 05/2024 a 05/2025	Meta de alunos: 100
--	-------------------------------

Modalidade:
Futsal

2 festivais interno

2 palestras educativa



100
Beneficiários



R\$ 100.000,00
Total de recursos mobilizados



R\$ 1000,00
Valor médio projetado* por aluno

*O valor projetado refere-se à média estimada para todo o período de execução do projeto.



Patrocínios:



Núcleos

São José do Goiabal - MG

Modalidade: Futsal.
Beneficiários: 122.
E.M. Manuel Lúcio de Moraes
R. Dr. Mateus Vasconcelos, 127 - Pe Hermelindo, São José do Goiabal - MG

Estado atendido:
Minas Gerais.

FICHAS DOS PROJETOS

Mediação e Resolução de Conflitos

Coordenador:
Tássia Oliveira Andrade

Período de Execução: 06/2024 a 06/2025
Meta de alunos: 200

Modalidade:
Judô

Financiamento:



Núcleos

Timóteo - MG
Modalidade: Judô
E.M. Novo Tempo
Av. Universal, 453 - Novo Tempo,
Timóteo - MG

Timóteo - MG
Modalidade: Judô
E.M. Joaquim Ferreira de Souza
Av. Castelo Branco, 113 - São José,
Timóteo - MG

Timóteo - MG
Modalidade: Judô
E.M. Ana Moura
Av. Amazonas, 1193 - Vale Verde,
Timóteo - MG

Timóteo - MG
Modalidade: Judô
E.M. Clarindo Carlos Miranda
R. Pintagol, 110 - Macuco,
Timóteo - MG

FICHAS DOS PROJETOS

Vale Esportes II

Coordenadores:
Márcio Andrade e Tássia Oliveira Andrade

Nº Processo:
2024.08.0060.

Período de Execução: 09/2025 a 09/2026
Meta de alunos: 100

Modalidade:
Vôlei

Incentivo:



Patrocínios:



48
Beneficiários atendidos
até 31/12/2025

R\$ 214.522,66
Total de recursos mobilizados

R\$ 2.145,23
Valor médio projetado*
por aluno

*O valor projetado refere-se à média estimada para todo o período de execução do projeto.

Núcleos

São Gotardo - MG
Modalidade: Vôlei
Beneficiários: 50
Complexo Esportivo João Lucio da Silva Neto em São Gotardo
Rua José Nelson do Nascimento, 11, Guarda dos Ferreiros - SÃO GOTARDO

200
Beneficiários

R\$ 84.136,00
Total de recursos mobilizados

R\$ 420,68
Valor médio projetado*
por aluno

*O valor projetado refere-se à média estimada para todo o período de execução do projeto.





ESPORTE

diversidade

ESPORTE

ESPORTE
TAL

CEMIG
GOVERNO
DE MINAS

MINISTÉRIO
DO ESPORTE

GOVERNO
FEDERAL
BRASIL

Ministério do Esporte

GESTÃO, TRANSPARÊNCIA E COMUNICAÇÃO

- Estrutura institucional
- Resumo financeiro
- Comunicação .

São Luís | MA



INSTITUCIONAL E LIDERANÇA

HISTÓRIA, IDENTIDADE E MARCA

MODELO DE ATUAÇÃO E PORTFÓLIO

PÚBLICO ATENDIDO E TERRITÓRIOS

PATROCINADORES E REDE DE APOIO

PROJETOS, INVESTIMENTOS E NÚCLEOS

GESTÃO, TRANSPARÊNCIA E COMUNICAÇÃO

Governança e equipe

Conselho Deliberativo

- Márcio Oliveira Andrade — Presidente
- Tasso Coimbra Guerra — Vice-Presidente
- Herivelton Coelho de Melo — 1º Secretário
- Angelo Dominato Neto — 2º Secretário
- Dênis Furbino Pena — 1º Tesoureiro
- Márcio Rosa Barros — 2º Tesoureiro

Conselho Fiscal

- Max Carneiro Pontes — Conselheiro Fiscal
- Milton Afonso Ferreira — Conselheiro Fiscal
- Rodrigo Silveiro Jacome — Conselheiro Fiscal

Direção Executiva

- Carlos Henriques Jaques — Aluno Fundador
- Júlio César Lana Jaques — Diretor Executivo
- Casio Machado Jaques — Diretor Administrativo
- Márcio Oliveira Andrade — Diretor Técnico
- Bruno Granato — Diretor de Marketing e Comunicação

Coordenação

- Amanda S. Gomes Rocha — Assistente Administrativo
- Dalton Pinheiro Pinto — Gerente Técnico
- Everton Alves dos Santos — Coordenador Técnico
- Galileu Costa Lopes — Coordenador Administrativo
- Gunter Henriques Vidal Campos — Coordenador Técnico
- Juan Rachid Pérez Y Maluf — Coordenador Técnico
- Leonardo Pena — Coordenador Técnico
- Leonardo Puccini Guerra — Gerente Jurídico
- Simone Lana — Assistente Administrativo
- Tássia Oliveira Andrade — Coordenadora Técnica

Marketing e Comunicação

- Luana Araújo Valeriano — Social Media
- Lucas Assis — Social Media

Casio Jaques

Pai do Júlio, Cofundador e
Diretor Financeiro do Ajudôu



ESTRUTURA INSTITUCIONAL

Professores

- Adriano Cândido de Araújo
- Alexander Souza Pessanha
- Alexandre Patrício Louguinho
- Allan Silveira Alemão
- André Luiz Bregues Duarte
- Aneildo Gomes Rufino
- Betânia Ovídio Costa
- Bruna Silva Lopes
- Carlos Costa Leofico
- Cassia Lorryne Melo Rodrigues
- César Luis Guimarães Barboza
- Cristian Oliveira da Silva
- Daiana Silva Araújo
- Daniel Júnior de Souza
- Deusdimar Camargo de Oliveira
- Devanir Luiz de Oliveira
- Diego Aparecido Moreira Vieira
- Douglas Firmino da Silva
- Eduardo Antunes Pereira Junior
- Egilson Matos Costa
- Emanuel Gonçalves Leal
- Emilay Fernandes Miguel
- Emilene Dias de Amorim
- Fabiano Rieke Horvatich
- Fábio Júnior dos Santos Paixão
- Filipe Nunes da Penha Motta
- Francielly Kesia da Silva
- Frantieska Isabella Valadares Silva
- Geovane Medeiros de Souza Leopoldo
- Guilherme Santana de Avila
- Gustavo Drumond Martins
- Ian de Souza Santos
- Igor Lelis Quintanilha Duarte
- Jackeline Gomes Silva Fernandes
- Jean Carlos Santos Torres
- Jennifer Santana de Oliveira
- João Gabriel Basílio de Aquino
- Joaquim Teodorino Olímpio
- Joedson Douglas Pinto
- Joelton Leite de Santana
- Jonathan Felix de Miranda Coelho Pinto
- José Rodrigues Neto
- Josely Pinto dos Reis
- Kênia Manhuci Ferreira Borges
- Larissa Gomes Motta
- Lucas Paixão de Santana
- Marcos Antônio Ananias
- Marcus Vinicius Castro Miranda
- Maristânia Fernanda Alves dos Santos
- Matheus Barros de Lima
- Max Frances Cruz Claudino
- Meirielle Pereira da Silva Vital
- Michel Marcos de Souza
- Milena Benezoli
- Paulo Arthur Lopes Rodrigues
- Paulo Roberto da Silva Leal Junior
- Rafael De Leon Drumond Gomes
- Rafael Gomes Assis
- Ranner Silva Reis
- Reginaldo Teixeira Felipe
- Ricardo Domenici Roberto
- Ricardo Fagundes Sousa
- Ricardo Luiz Santos Freitas
- Richardson Bernardo Baltazar
- Rodrigo Alves da Silva
- Rogério Cuzzuol
- Rosinete Pinheiro França
- Sabrina Louzada de Oliveira
- Shirleny Arnaldo Costa
- Sidilaine Aparecida Cândida
- Sthefânio Lopes Dias
- Tayan Ferreira de Almeida
- Thalita da Silva e Silva
- Thayna Dadamos Araujo
- Thiago Drumon Amorim Pereira
- Vinicius Barbosa do Espirito Santo
- Waltair Freitas de Lima Júnior
- Wesley Lopes da Silva
- Willian Oliveira Mota
- Yuri da Silva Marques

ESTRUTURA INSTITUCIONAL

O que sustenta o Ajudôu para além da aula

No ano que passou, a atuação do Ajudôu ganhou ainda mais força porque, por trás de cada aula, festival, palestra e entrega realizada nos territórios, existe uma estrutura sólida de captação de recursos, gestão técnica e esportiva, comunicação e organização financeira.

Para sustentar uma capilaridade como a nossa, é preciso muito mais do que presença em quadras, campos e tatames: é preciso planejamento, acompanhamento, responsabilidade e gente comprometida fazendo essa roda girar todos os dias. Ao longo do ano, o Ajudôu gerou 159 postos de trabalho para atender mais de 9 mil crianças e adolescentes em diferentes regiões do país. E essa rede vai muito além dos instrutores esportivos.

Contamos com profissionais de áreas da educação física, gestão, comunicação, financeiro e jurídico, que oferecem o suporte necessário para que cada projeto aconteça com qualidade, continuidade e transparência. **É esse trabalho de bastidor, muitas vezes silencioso, que garante que o aluno sinta o cuidado na prática — seja ao subir no tatame, entrar em quadra ou ver a bola rolar.**

ESTRUTURA ORGANIZACIONAL

Nossos Líderes:

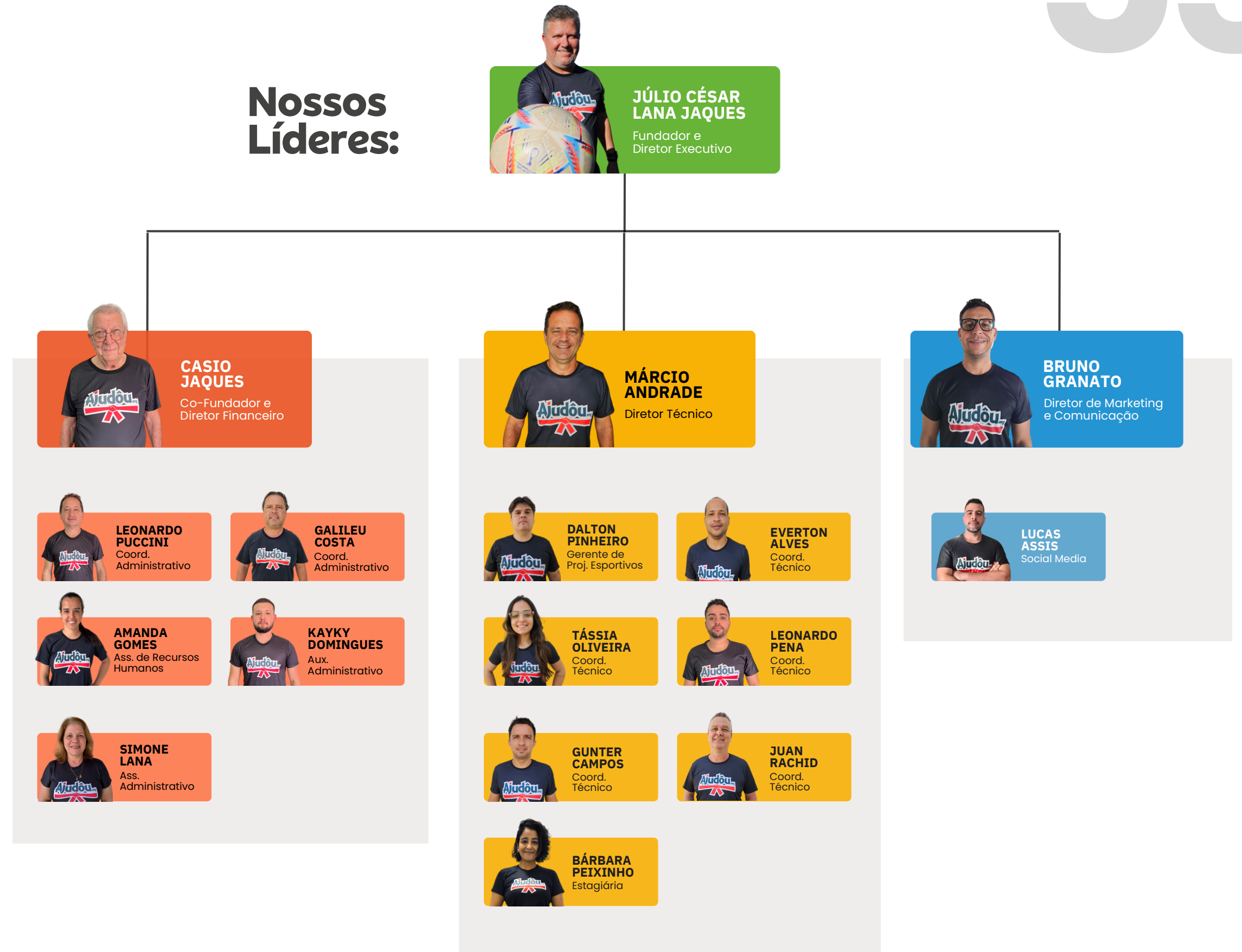

Recursos que se transformam em impacto

Em 2025, o Ajudôu administrou mais de R\$ 15 milhões em receitas destinadas à execução de projetos socioesportivos. Grande parte desses recursos possui finalidade específica e está vinculada a planos de trabalho aprovados junto a patrocinadores, leis de incentivo, fundos e demais mecanismos de financiamento.

Isso significa que os valores administrados pela instituição não representam recursos livres, mas

compromissos assumidos para garantir a continuidade das atividades, o atendimento aos beneficiários e a execução dos projetos nos territórios.

Os indicadores desta página demonstram a capacidade da organização de captar, gerir e transformar investimentos em ações concretas de impacto social, sempre com foco na transparência, na boa governança e na correta aplicação dos recursos.

RESUMO FINANCEIRO

COMO FUNCIONAM OS RECURSOS DO AJUDÔU

R\$ 15 milhões em receitas administradas em 2025

Os recursos captados possuem diferentes origens e, em sua maioria, destinação específica para a execução de projetos socioesportivos. Sua utilização segue metas, cronogramas e planos de trabalho previamente aprovados pelos financiadores. Esse modelo garante que os investimentos sejam aplicados conforme os objetivos pactuados, com acompanhamento contínuo, prestação de contas e total transparência na gestão.

Porcentagem da origem das receitas



92,1%

Lei Federal de Incentivo ao Esporte

Projetos executados em diferentes estados brasileiros por meio de incentivos fiscais.



6,5%

Lei Estadual de Incentivo ao Esporte

Projetos executados principalmente em Minas Gerais.



0,7%

Termos de Fomento e Convênios

Parcerias firmadas com órgãos públicos para execução de projetos sociais.



0,7%

Emendas Parlamentares

Recursos destinados ao fortalecimento de iniciativas esportivas e de inclusão social.



Coronel Fabriciano | MG

COMPROMISSO, CONTROLE E TRANSPARÊNCIA



Destinação específica

Grande parte dos recursos possui destinação específica e está vinculada a projetos aprovados, contratos de patrocínio, termos de fomento e emendas parlamentares.



Finalidade definida

Os recursos só podem ser utilizados conforme metas, cronogramas e planos de trabalho previamente estabelecidos.



Compromissos assumidos

Os valores administrados garantem a continuidade dos projetos em execução e das atividades previstas para os próximos ciclos.



Gestão e transparência

Toda movimentação financeira está sujeita a controle interno, auditoria externa, prestação de contas e acompanhamento dos patrocinadores e órgãos financiadores.

**Patrimônio total
R\$ 15 milhões**

Representa os recursos e bens sob gestão da instituição ao final de 2025.



Como os recursos foram aplicados

Como mostra o infográfico ao lado, a maior parte dos recursos investidos em 2025 esteve diretamente relacionada à execução dos projetos. Como uma organização que atua principalmente por meio da prestação de serviços socioesportivos, é natural que os investimentos em pessoas representem a maior parcela das despesas. São instrutores, coordenadores, equipes administrativas e profissionais de apoio que garantem a presença da instituição nos territórios e a qualidade das atividades oferecidas aos beneficiários.







A maioria desses profissionais é contratada em regime CLT, com o cumprimento rigoroso dos encargos trabalhistas e das obrigações legais. Esse compromisso reforça a seriedade da gestão e valoriza quem faz o impacto acontecer todos os dias.



Cabo de Santo Agostinho | PE



RECURSOS

-  Despesas com Funcionários (RH) **(56,4%)**
R\$ 4.790.584,71
-  Material Esportivo **(23,8%)**
R\$ 2.026.362,42
-  Demais Despesas e Custos do Exercício **(8,5%)**
R\$ 724.591,70
-  Outras Despesas Operacionais **(8,3%)**
R\$ 704.382,65
-  Locomoção e Viagens **(1,8%)**
R\$ 152.213,31
-  Publicidade e Propaganda **(1,2%)**
R\$ 101.067,00



Alfenas | MG



Naque | MG

INSTITUCIONAL E LIDERANÇA

HISTÓRIA, IDENTIDADE E MARCA

MODELO DE ATUAÇÃO E PORTFÓLIO

PÚBLICO ATENDIDO E TERRITÓRIOS

PATROCINADORES E REDE DE APOIO

PROJETOS, INVESTIMENTOS E NÚCLEOS

GESTÃO, TRANSPARÊNCIA E COMUNICAÇÃO

A confiança que nos faz crescer

Ao longo dos últimos anos, o fortalecimento das parcerias e a ampliação da capacidade de execução permitiram expandir o alcance dos projetos e consolidar a atuação da instituição em diferentes territórios do país.



Entre os principais proponentes do país Segundo levantamento do ISG Estratégia Esportiva, o Ajudô integra atualmente o grupo dos **50 maiores proponentes da Lei Federal de Incentivo ao Esporte do Brasil, ocupando a 30ª posição nacional.**

Atualmente
30ª
posição

Mais do que números, essa trajetória representa o fortalecimento da capacidade institucional de transformar recursos em oportunidades. Ao longo dos anos, o crescimento da organização permitiu ampliar a presença nos territórios, fortalecer parcerias e levar esporte, inclusão social e desenvolvimento humano a milhares de crianças e adolescentes em diferentes regiões do país.



Fontes: Demonstrações de Resultado do Exercício (DRE) de 2021 a 2025, Relatórios de Impacto do Ajudô e Relatório ISG.

* Captação e atendimento caminham juntos, mas nem sempre acontecem no mesmo exercício.

Captação → Execução → Atendimento

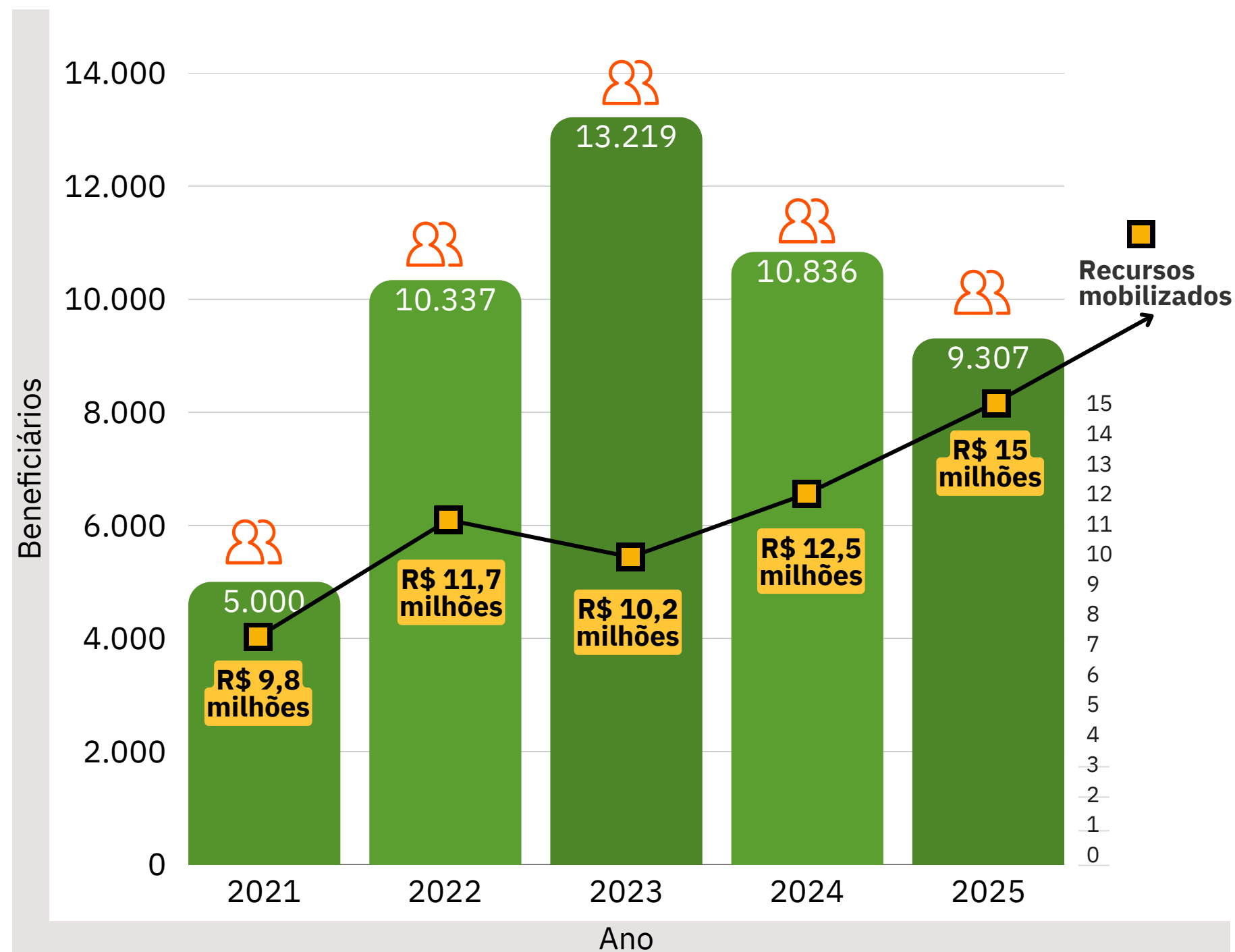

* O volume administrado não representa recurso livre em caixa. Grande parte dos valores possui destinação específica, vinculada a projetos aprovados e compromissos já assumidos. Como os projetos têm duração média de 12 meses, é comum que recursos mobilizados em um exercício sejam executados no período seguinte, fazendo com que captação e atendimento apresentem curvas diferentes ano a ano, embora estejam diretamente relacionados no médio e longo prazo.



INSTITUCIONAL E LIDERANÇA

HISTÓRIA, IDENTIDADE E MARCA

MODELO DE ATUAÇÃO E PORTFÓLIO

PÚBLICO ATENDIDO E TERRITÓRIOS

PATROCINADORES E REDE DE APOIO

PROJETOS, INVESTIMENTOS E NÚCLEOS

GESTÃO, TRANSPARÊNCIA E COMUNICAÇÃO

TRANSPARÊNCIA

Transparência

Este resumo apresenta uma visão sintética do exercício. Para quem desejar aprofundar a leitura, o Balanço Patrimonial completo, a DRE e os demais documentos contábeis estão disponíveis no site do Ajudôu, na área de Transparência.

Fechamento

Mais do que números, este resumo expressa a capacidade do Ajudôu de transformar recursos em presença, continuidade e impacto social. Cada valor aqui apresentado ajuda a sustentar oportunidades reais para crianças e adolescentes em diferentes territórios.



DRE

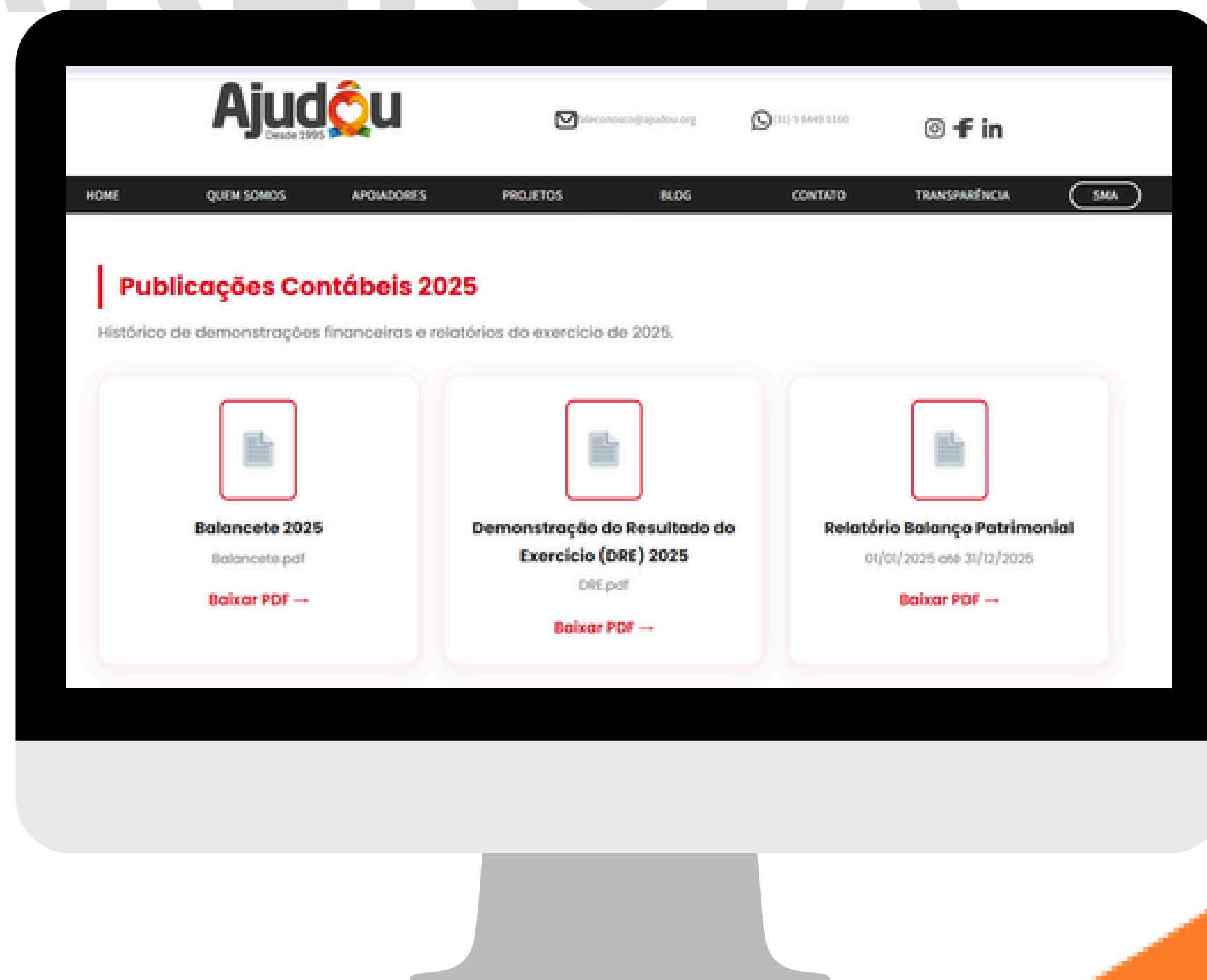

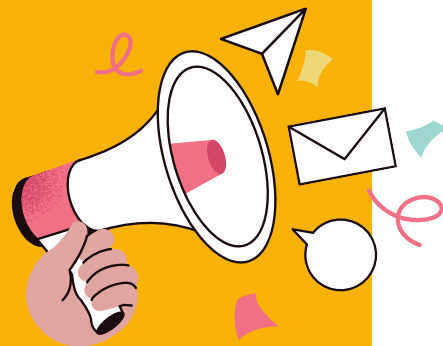

Comunicação

A comunicação do Ajudôu nasce do encontro entre o território e a instituição. Somos um mix de comunicação comunitária e institucional: ao mesmo tempo em que mostramos de perto o que acontece nos núcleos, com verdade, proximidade e presença, também fortalecemos a marca Ajudôu como uma organização séria, confiável e preparada para crescer. Por meio da comunicação, prestamos contas do trabalho realizado, damos visibilidade aos projetos, valorizamos parceiros e reforçamos a credibilidade necessária para captar novos recursos e atender ainda mais crianças e adolescentes. É um ciclo virtuoso que aposta na constância: quanto mais mostramos o impacto gerado, mais fortalecemos a confiança no nosso trabalho — e mais oportunidades criamos para seguir transformando vidas por meio do esporte.

Os dados ao lado foram extraídos em 31/12/2025



Instagram

- 8.814 seguidores
- 732 postagens
- Média de visualizações dos Reels: 1,6 mil
- Desempenho 83,36% acima da média de mercado
- Média de mercado: 846,98 visualizações



LinkedIn

- 1.241 seguidores
- 516 postagens
- 26 edições da newsletter Ajudôu News
- 506 assinantes



Destaque da newsletter

- 12 foram newsletters mensais de prestação de contas, nosso formato padrão com as principais ações de cada mês
- 14 foram edições institucionais e de projetos



Facebook

- 750 postagens
- TikTok
- 152 postagens

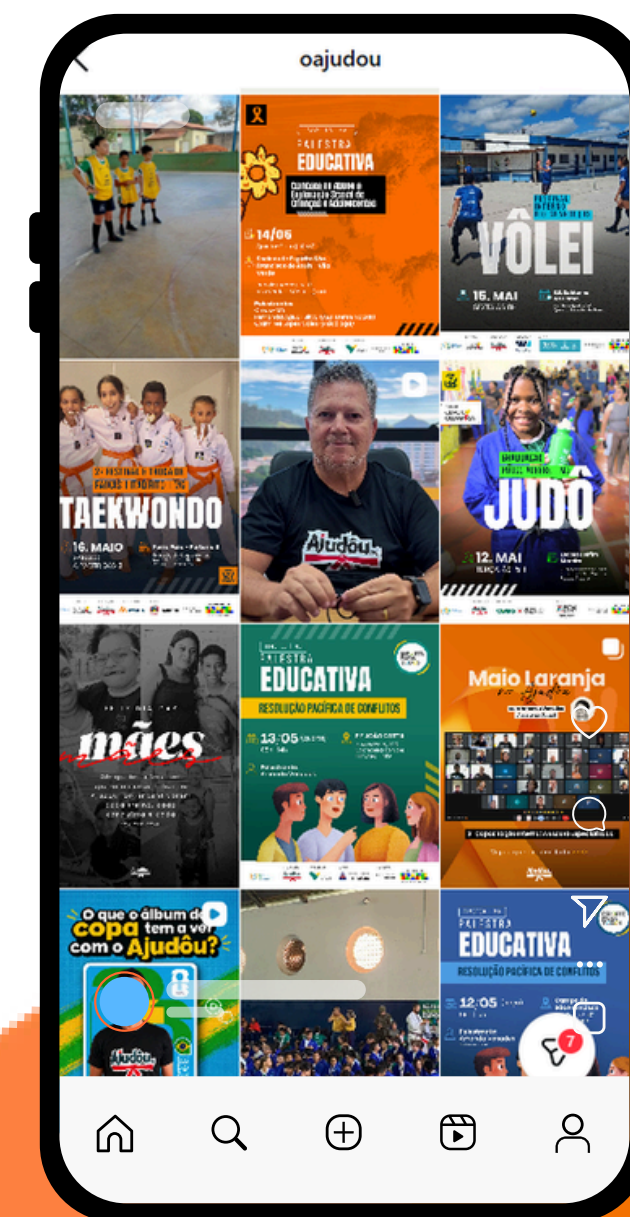

Crônicas da Inclusão

O certificado é de papel, mas o peso é de conquista

Arthur Emanuel, 16 anos, autista, segura o certificado da faixa cinza com a mão. Na foto, ele olha pra baixo, com um sorriso envergonhado, como quem ainda está se acostumando com a ideia de ter chegado lá. Ao lado, a mãe, Lenice Paulo, sorri pra câmera com aquele orgulho que quase não cabe na foto.

Arthur estuda exclusivamente na Apae de Coronel Fabriciano (MG). Foi ali que o judô entrou na vida dele, devagar: primeiro observando, depois sentado na beira do tatame, até criar coragem de pisar descalço no azul. O barulho, os comandos da sensei, os toques... tudo era novidade. Aos poucos, o tatame deixou de assustar e virou porto seguro.

Vieram os rolamentos meio tortos, as quedas que viraram risada, o “oss” do jeitinho dele e os colegas que entendem seu silêncio e vibram com cada avanço.

A faixa cinza não é só uma cor na cintura. É prova de que ele insistiu, aprendeu, apareceu nos dias bons e nos difíceis. Na imagem, parece simples: um menino tímido, uma mãe orgulhosa e um certificado. Mas ali tem inclusão de verdade, esporte abrindo caminho e um futuro sendo construído, treino após treino.





São Luís | MA

Contato

 Rua 37, nº 34 – Sala 01
Vila dos Técnicos
CEP: 35180-054
Timóteo - Minas Gerais

 faleconosco@ajudou.org

Júlio César Lana Jaques
Fundador e Diretor Executivo

 (31) 9 8449-1160

 julio@ajudou.org.br

Bruno Granato
Diretor de Comunicação

 (31) 9 8685-4415

 bruno.granato@ajudou.org

Apoie nosso trabalho nos seguindo nas redes sociais:



Direção

Bruno Granato

Mensuração, Narrativa e Redação

Bruno Granato

Lucas Assis

Design e Diagramação

Lucas Assis

Revisão

Amanda Stefane Gomes Rocha

Cásio Machado Jaques

Dalton Pinheiro Pinto

Everton Alves dos Santos

Gunter Henriques Vidal Campos

Juan Rachid Pérez y Maluf

Júlio César Lana Jaques

Leonardo Penha

Márcio Oliveira Andrade

Tássia Oliveira Andrade

Fotografia

Equipe Ajudôu

Voluntários

Assessorias de Comunicação dos Parceiros
e Patrocinadores

Relatório ESG e de Impacto 2025

Ajudôu | Junho de 2026

Ajudôu

31 anos promovendo impacto
social por meio do esporte.

